時報

民國念四年八月八日星期四

今天本報二大張本埠另加本埠增刊半張售大洋三分四厘

第一萬一千一百零四號

中華郵政登記認為第一類新聞紙

內政部登記證警字第五二三三號

往生金箔

佛說一切心造此金箔印有往生咒及佛菩薩心印在上亡人仗此得以超度一切比入間之鈔票利益多多以佛法論亡人受利決非虛語更無迷信之可言且金箔與錫箔孰勝無待言矣甲種每盒八角乙種每盒四角末摺者每扎一元四角與七角兩種有袋裝者每袋售洋一角凡在本流通部惠購一盒者奉贈有正書局優待券一張多購類推若持此贈券購買有正書局所出碑帖書籍名畫概照門市八折收價以示優待如欲電話購買一盒以上可以送到電話九二七九九

上海望平街有正書局內佛經流通部啓

分售處 南京太平街有正書局 愚園路膠州路口佛學書局

小三吾兒覽

汝私攜行款潛逃必係受人一時之愚但連累老親身入囹圄置吾等於死地汝心何忍見報火速出面尚可設法了結否則法網難逃終於自害害人如先通函卽寄時事新報館一〇四號信箱轉交

父母白

周選青律師受任越聲票社常年法律顧問通告

本律師茲受任越聲票社聘爲常年法律顧問嗣後如有侵害該社信譽及一切法益者本律師當依法盡保障之責特此通告 事務所南京路大陸銀行大樓一樓電話九五九一八

中央國術館體育專科學校招男女生

年級名額 專科一年級新生五十名

投考資格 高中畢業

報名地點 南京本校（孝陵衛）天津河北省立工業學院（河北）上海市立第一公共體育場（老西門方斜路）武昌中華大學（糧道街）

報名及考試日期 自七月十日起至八月十日止自八月十五日起考試各報名處同時舉行

考試科目 詳載招生簡章函索須附郵票二分逕寄南京本校招生委員會空函不復

校長 張之江

威海衛路 民智小學通告 幼稚園

新舊生（附告）

本校定於八月念二日開學十日起接受上課讀書報名者希望早日來園以便預備功課及招考 各級尚有餘額定於二十日聯合本校中學再招考一次

大學用英文教本

Selected Readings in English Literature

大學英文選

鄺耀坤編 布面精裝一冊 三元六角

本書文體計分八大類：歷史，傳述，散文，書信，時評，演說，短篇故事等，長篇文字約計五十餘篇，古今著作家約五十人，且以近世名人作品爲多。文字有淺有深，取材以大學一二年級程度爲標準，務使學生熟讀本書以後，對於英語之日常應用文字，即可應付自如。凡較深字句，不易了解者，均有註解，以免檢查之煩。

Freshman English Readings

大學一年英文

余楠秋 顧仲彝合編 布面精裝一冊 二元四角

本書供大學一年級讀本之用。特點有五：㈠所選材料，曾在上海復旦及暨南兩大學試用四五年之久，一再選擇，隨時增訂，精益求精，故篇篇爲大學生最適當，最有興趣，最得益之讀物；㈡材料範圍甚廣，各科學生均甚合用（政治及社會論著占百分之二十五，普通科學論著占百分之二十五，文學占百分之五十）；㈢編制不分類，由淺入深，循次教授，不若普通教本，教授須重選之麻煩；㈣所選作家皆近代的；㈤所選材料，適足供一年教學之用，因太多則浪費，太少又嫌不足。

Sophomore English Readings

大學二年英文

余楠秋 顧仲彝合編 布面精裝一冊 二元四角

本書供大學二年級作爲英文讀本，與上冊相銜接。內容方面，精選古今名著計四十八篇，有小說，戲劇，演說，傳記，遊記，書翰，詩歌等。文字淺顯，興趣濃厚，不獨使學生易於閱讀而不感到枯燥，且能引起學生自動研究英文文學之趣味。

中華書局出版

（乙230）

兒童年的新貢獻

兒童手冊

徐應昶 趙景源編 本書兼有兒童年鑑與兒童百科全書兩者之功用，爲我國兒童用書中最新之創製。內容包括彩色地圖兩幅彩色國旗兩頁彩色圖表二十種，及重要參考表和常識便覽三十三種，凡兒童日常必須檢閱之政治、經濟、地理、歷史、科學、體育各科材料均已齊備。其中彩色圖表二十種用有興趣而明顯之圖形，表示各種真確的調查與統計，尤合兒童之心理與應用。全書四百五十餘頁，六開版式，布面精裝，書後附空白紙張三十二頁，以備隨時記錄之用。

贈送

凡在兒童用書廉價期內購買兒童用書一次滿實洋五元者，贈本書一冊，多則類推。

零售

每冊定價六角，廉價期內七折發售。

兒童用書正售廉價 十月底截止

小學生文庫		幼童文庫	
全編增訂本 五百冊 預約五十元		全編 二百冊 廉價二十元	
乙編 二百冊 五十冊 廉價廿五元		乙編 一百冊 廉價十元	
丙編 一百冊 廉價十元		丙編 五十冊 廉價五元	
單行本照定價八折		單行本照定價八折	

兒童讀物 七折

兒童世界 兒童畫報 八折

目錄贈閱

兒童圖畫競賽

本館上海發行所舉辦 初賽八月十八日止 備有獎品禮品 歡迎小朋友們參加

商務印書館謹啓

543

中國瘋病醫院

總院 上海愛文義路卡德路口電車站西 電話 三五〇四六 三六八〇九

上海瘋人院

總務處 愛文義路卡德路口中國瘋病醫院總院內 電話 三三六八〇三

分

國民政府航空公路建設獎券辦事處發行

八月九日下午二時在上海逸園當衆開獎

本埠售券處 凡懸掛獎券辦事處藍底白字標幟者

售券截止期 二十四年八月九日下午二時止

第十四期航空公路建設獎券於八月十日開始發售特此通告

頭獎廿五萬元

江浙皖贛鄂川六省總經理大運公司上海法租界大馬路一〇七號

總經理金廷蓀 電話八五三六七 八五四五〇 電報掛號九五六七號

歡迎各界入會

◉為國人謀福利◉　◉為國際增光榮◉

中國紅十字會第二次徵求會員開幕

地址◉上海新聞路八五六號
電話◉三四三六六　三四三六七

本會奉 內政部批令於八月一日至九月三十日為第二次徵求會員期間並依據各國先例及查照中華民國紅十字會管理條例施行細則徵求會員章程之規定組織第二次徵求會員委員會並聘請
國府主席軍事委員會委員長暨中央各院部會長官為總隊長其他各隊總隊長由本會分別聘請担任其全國各分會及未設分會之各該地方組織本會各省市縣徵求會員委員會以各該地方主管官署長官為委員長總分會同時正式舉行凡贊成本會宗旨者不分國籍與性別請向總會或各省市縣徵求會員委員會踴躍入會以利進行本會為教促同胞一致參加而求普遍起見由第一次全國會員代表大會決議將會費數額盡量減低於徵求會員開始日起實行各界如欲索閱徵求會員章程及酬贈給獎辦法函示面取均可
會員種類如下　(甲)名譽會員一次繳入會費洋五百元　(乙)特別會員一次繳入會費洋一百元　(丙)正會員一次繳入會費洋五十元(以上三種均為終身會員)　(丁)普通會員一次繳入會費洋五元以十年為有效期間　(戊)青年會員一次繳入會費洋五角以五年為有效期間　(已)贊助證　每證一元在徵求期內無論是非會員一律歡迎參加贊助

中國紅十字會第二次徵求會員委員會
委員長 王正廷　副委員長 杜月笙 劉鴻生
常務委員 林康侯 聞蘭亭 王一亭 王曉籟 李應南 勞敬修 汪伯奇
委員 關絅之 沈聯芳 葉譽虎 黃涵之 穆藕初 錢新之 姚慕蓮 陸伯鴻 狄楚青 王培元 袁履登 朱子橋 宋漢章 許世英 趙晉卿 姚虞琴 徐新六 顧竹軒 胡孟嘉 謹啟

五十枝裝　每元三听

軟木烟頭
光祿牌香烟
越吸越愛

CCB-27

漢口農民銀行協理 幼子落匪手
弄中遊玩忽然失蹤 匪徒投函勒索五十萬元

法租界貝勒路三四四弄五十號新建之三層樓洋房、係甯波人孫才齡所有、孫現充漢口中國農民銀行協理、有四子、前日(五日)下午七時許、孫之九歲幼子在弄內遊玩、俄爾失蹤、當經孫妻發覺、即飭男女傭人四處尋訪無着、孫等正在焦急之際、忽由匪徒向後門玻璃窗內投進一信、勒索洋五十萬元、孫才齡等閱信後、始知孩被匪綁、乃將前情報告該管法捕房、請求派員查緝匪犯、營救肉票、

租界准售之華文報刊物

關於我國未合註冊之中國報紙及定期刊物等在公共租界內出售一事、現據警務處見、所有下列之華文報紙及定期刊物、會向中國主管機關註冊云、時報、新聞報、申報、時事新報、民報、晨報、中華日報、大晚報、大美晚報、新聞夜報、新夜報、晶報、報報、上海報、金鋼鑽、小日報、福爾摩斯、東方日報、明星日報、大公報、社會日報、市民日報、立報、正氣報、物產報、救國日報、電影新聞、長壽、時聲、上海商報、甯波日報、新人、女聲、人言、禮拜六、華年、汗血週刊、汗血月刊、浦東星報、新浦東、落華畫報、潮聲、漫畫生活、康健雜誌、唯美、玲瓏、小朋友、小朋友畫報、新中華、中華教育界、美文週報、東方雜誌、兒童教育、教育雜誌、其他未合註之報紙及定期刊物等、在租界內禁止發售云、

廣州大火

◎香港七日電、廣州七日晨四時、市十六甫發生大火警、焚去店舖十九間、損失二十餘萬、灌救四小時始滅、幸無傷斃人命、

墮胎婦人喪命 身世不明

住居愛多亞路五十七號後面之甯波婦人朱鄭氏、三十八歲、業裁縫、近因懷孕病、於前日午後二時許、經一不知姓名之男子、送至仁濟醫院醫治、因救治無效、延至昨晨二時半氣絕殞命、由院報告該管捕房、飭探目徐炳南協同西探等前往調查之下、遂將屍體舁入斐倫路驗屍所、十時許由第一特院委派唐檢察官偕同法醫魏立功、書記官王祖翼等蒞所驗明尸體、據捕探稟明前情、並稱當時往該醫院查勘、據院方稱、陪氏來時之男子、祇知其在靜安寺路赫德路某包飯作作事、並自稱係氏之弟、現該男子實無法找尋云云、又據鎮來氏投稱、無錫人、四十二歲、業鐵匠、係該屍之二房東、死者於七月十五號自一人到來租賃房之後、迄今僅二十天、約相隔四五天、有一男子至氏處同睡、至於打胎等事、余不知悉云云、唐君得供、遂諭驗得死者朱鄭氏、女性、委係生前墮胎身死、查無家屬、尸交普善山莊收殮、

墮木傷人

甬人俞彩章、二十六歲、住閘北寶路、(二十號)、在路局充任查票員、娶妻陶氏、(二十四歲)業已懷孕、前晚十時許、俞氏夫婦赴鴻興路瑞和坊內納涼、該坊四十三號曬台上、有二房東無錫人宋揚氏、(廿一歲)正在整理廚房、忽有丈餘大之木料一根、失手自高墮下、正中俞陶氏、當場受傷甚重、倒地呻吟、經其夫扇車飛送寶隆醫院救治、一面鳴由崗警到來、將肇禍之宋揚氏拘局、經俞彩章投案呈述前情、並以其妻傷勢甚重、性命危險、要求分局長核供、以案關過失傷害、於昨日判解總局訊辦、

浦鎮人力車夫罷工
搗毀輪渡與汽車
聲稱車價過廉影響若輩生計 推出代表十餘人將赴省請願

鎮江訊、蘇建廳前據揚(州)浦(鎮)線長途汽車公司報告、江浦縣浦鎮東南門一帶之包車夫千餘人、因揚浦間行駛長途汽車、浦口公司之下關浦鎮間輪渡恢復、浦口汽車車價過廉、黃包車夫將告失業、生機斷絕、竟於四日宣告總罷工、并糾集全體車夫、於是晨擁至浦鎮南門河下、將與浦揚線銜接之浦甯輪渡搗毀、將提中弁、痛毆輪中員役、老大老軌及帳房均受重傷、並有兩人失蹤、船已損毀不能行駛、事後車夫復推舉代表十餘人赴縣府請願、呈請停駛揚浦線汽車、並禁止浦寧公司小輪行駛、惟經縣府拒絕、致無結果、車夫因所欲未遂、昨(五)晨復集合於浦鎮東南門間、候浦揚車駛經該處時、又將汽車搗毀、旋向京市政府請願、亦未得要領、現聞各車夫已經推出代表任伯純・王九海・王振里・蔣網五・戴昆山等十餘人、即日搭車來省、分向省府建廳請願云、

支票到期不能兌現
大衆出版社經理被控

本埠路時代印刷所經理盛毓賢、向與舟山路十二號大衆出版社總經理粵人黃式匡有往來、但自去年八月間起、迄今為止、黃陸續向盛訂購承印各種書籍、圖書計洋一萬一千六百卅八元八角四分、由黃出立支票計二十二紙、迨到期該項支票不能兌現、盛經延請律師警告無效、遂投捕房、轉票第一特院、簽出拘票、飭拘大衆出版社總經理黃式匡及經理會計員甲乙二人、前日下午、匯山捕房華探長祭筱校案拘票、乃往大衆出版社將黃逮捕、餘二人則未曾拘獲、當帶入捕房收押、昨晨解送第一特院刑五庭、捕房律師厲志山依照刑法三三九條詐欺背信及票據法一三六條起訴、被告黃式匡亦延律師到庭代辯、經嚴推事向被告略訊一過、以本案尚有[illegible]

三人窮迫 投浦遇救

[illegible]前晚與昨日、先後有男子二人、投浦自盡、起因均受經濟壓迫、幸經人撈救起、轉送普善團救濟、(一)吳錫康、二十二歲、淮安人、於前晚六時許、在浦東[illegible]碼頭、搭乘三二五號輪渡、[illegible]言明渡資小洋一角、[illegible]同鄉[illegible]救濟、

國貨捲煙業確定
今日八八國貨捲煙節
口號為「中國人應吸中國香煙」 下午六時三刻播送滑稽大會串

中華國貨捲烟維持會、自發起籌備以迄成立、歷時二載、全體煙廠及彩印煙業兩業代表一致之努力、市商會、商人團體、輿論界以及各業領袖熱誠之合作、風聲所播、全國轟動、營業前途、頗顯其蓬勃氣象、刻由常務委員會議決、確定八月八日(即今日)為八八國貨捲烟節、作合作一致共存共榮之紀念、今日下午二時半、該會假市商會常委室開會、紀念八八國貨捲烟節成立、各煙廠均派代表列席、市黨部商會及各界代表及各業領袖諸會指導、本市各大報均出特刊、該會今日假座大世界無線電研究社廣播電台、自六時三刻起至十時半止、邀請滑稽名家播送滑稽大會串、並由該會常委戴耕莘沈維挺兩君蒞台播詞、同時全市各電台一律宣傳該節口號「中國人應吸中國香煙」、其滑稽節目如下、六時三刻至七時十五分、趙希希好滑道、七時十五分至八時劉春山盛呆呆、八時十五分至九時、陸希希陸奇奇、九時至九時三刻江笑笑鮑樂樂、九時三刻至十時半裘揚華丁笑卿[illegible]

錫滬公路
十五日舉行通車典禮
在南翔古猗園舉行招待遊覽虞山 十六日起售客票每日往返十餘次

錫滬路完成後、准八月十五日晨八時、在南翔古猗園舉行通車典禮、並招待遊覽至常熟、該路長途汽車、十六日開始發售客票、行車時刻、業經車務處決定如下、

(一)錫滬線 ◇◇◇ (甲)下行車自無錫至上海、第一次錫滬通車錫開六時四十五分、滬到十一時、第三次常(熟)滬區間車、常開六時四十五分、滬到九時三十分、第五次太(倉)滬區間車、太開六時四十五分、滬到八時十一分、第七次嘉(定)滬區間車、嘉開六時四十五分、滬到七時四十二分、第九次錫滬通車、錫開八時三十分、滬到十二時五十五分、第十一次翔滬區間車、翔開九時二十六分滬到十時、第十三次錫滬通車、錫開十時三十分、滬到十四時四十五分、第十五次翔滬區間車、翔開十一時二十六分、滬到十二時、第十七次錫滬通車、錫開十二時三十分、滬到十六時四十五分、第十九次翔滬區間車、翔開十三時二十六分、滬到十四時、第二十一次錫滬通車、錫開十四時三十分、滬到十八時四十五分、第二十三次翔滬區間車、翔開十五時二十六分、滬到十六時、第二十五次錫常區間車、錫開十六時、常到十七時二十分、第二十七次錫常區間車、錫開十七時二十分、常到十八時四十分、(乙)上行車自上海至無錫、第二次常錫區間車常開六時四十五分、錫到八時零五分、第四次滬錫通車、滬開七時、錫到十一時十五分、第六次滬翔區間車、滬開七時三十分、翔到八時〇四分、第八次常錫區間車、常開八時十五分、錫到九時三十五分、第十次滬錫通車、滬開八時三十分、錫到十二時四十五分、第十二次滬翔區間車、滬開九時三十分、翔到十時〇四分、第十四次滬錫通車、滬開十時三十分、錫到十四時四十五分、第十六次滬翔區間車、滬開十一時三十分、翔到十二時〇四分、第十八次滬錫通車、滬開十二時三十分、錫到十六時四十五分、第二十次滬翔區間車、滬開十三時三十分、翔到十四時〇四分、第二十二次滬錫通車、滬開十四時三十分、錫到十八時四十五分、第二十四次滬翔區間車、滬開十五時三十分、翔到十六時〇四分、第二十六次滬常區間車、滬開十六時、常到十八時四十五分、第二十八次滬翔區間車、滬開十六時三十分、翔到十七時〇四分、第三十次滬太區間車、滬開十七時三十分、太到十八時五十六分、

(二)蘇常線 ◇◇ (甲)下行車、自蘇州到常熟、第一次蘇開六時四十五分、常到八時〇二分、第三次蘇開八時三十分、常到九時四十八分、第五次蘇開十時三十分、常到十一時四十八分、第七次蘇開十二時三十分、常到十三時四十八分、第九次蘇開十四時三十分、常到十五時四十八分、第十一次蘇開十六時、常到十七時十八分、第十三次蘇開十七時三十分、常到十八時四十八分、(二)上行車自常熟至蘇州、第二次常開六時四十五分、蘇到八時〇二分、第四次常開八時三十分、蘇到九時四十八分、第六次常開十時三十分、蘇到十一時四十八分、第八次常開十二時三十分、蘇到十三時四十八分、第十次常開十四時三十分、蘇到十五時四十八分、第十二次常開十六時、蘇到十七時十八分、第十四次常開十七時三十分、蘇到十八時四十八分、

沿途各站 ◇◇◇ 經過各站、(一)錫滬線・無錫・東亭・安鎮・羊尖・翁家莊・練塘・常熟・古里村・白茆・支塘，塘鎮・直塘・雙鳳・毛家觀音堂、太倉・新豐・葛隆・外岡・嘉定、馬陸、南翔洛陽・上海・(二)蘇常線・蘇州・陸墓・蠡口・渭涇塘・貝塔・辛莊・莫城・常熟・以上各站、無論通車與區間車均停靠、惟錫滬滬錫通車至常熟站、因路線過長、均須休息轉車　該時刻表、依照萬國通制計算、例如十三時、即下午一時、餘類推、上海總站在虬江路公興路口、總公司上海閘北寶山路顯福里五十五號、該公司長途汽車、均係最新式者、每車裝有平安滅火機行之滅火機一具、

今日立秋
氣候將轉涼爽

今日為立秋節、滬市氣候、可望逐漸轉趨温和、惟秋後陰雨不常、市民對飲食起居、宜格外慎重、以免時疫傳染云、又本月一日太平洋所起之颶風、據昨日午後徐家匯天文台所得最後報告、該風已越過廈門汕頭、在北緯二二六度、東經一一五度、距九江二四〇海哩處、向北吹去、若山林無阻止、有向九江襲進勢、至於本埠方面、無甚影響、祇時有未秋先秋之陣雨而已、昨日温度最高九二・三度最低七七度、

敬送 遺精早洩自療法 [illegible]

敬送 胃腦古病方 [illegible]

市公安局偵緝隊長交替

上海市公安局偵緝總隊長盧英、自民國十七年冬就任以來、迄將七載、辦理偵緝、著[illegible]

均益畫刊第二期出版

愛而近路德潤坊二十九號均益畫刊印社發行之均益畫刊、第二期今日出版、內容較前期更精美、攝影有梅蘭芳在歐洲[illegible]最名貴云、

茂昌眼鏡公司 獨家發行愛目眼鏡片

愛目牌光明鏡片、係根據科學原理、利用[illegible]、採取最上等原料琢磨而成、[illegible]茂昌眼鏡公司獨家發行、[illegible]云、

僑光中學減低學費

[illegible]僑光中學、創辦已屆四載、校長[illegible]辦理認真、成績卓著、本年特將學費減低、[illegible]本月廿日舉行入學考試、

好運道書店 經售名伶戲考秘本

上海好運道書局 今移至麥家圈交通路四十號[illegible]、舉行大減價三天、[illegible]每冊售一角二分云、

SANATOGEN 散拿吐瑾延年益壽粉
The True Tonic-Food

夫婦常服散拿吐瑾
精力充足子女強壯

歐美醫師之以散拿吐瑾治神經衰弱諸症者無不立奏奇功
柏林華發大藥行精製
中國美最時洋行經理
(各大藥房均有出售)

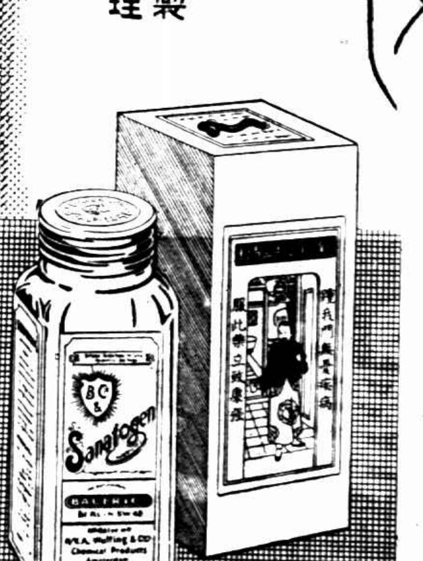

散拿吐瑾含有化學精煉之蛋白質與燐質為補血補腦之妙劑經世界無數名醫試用有效以治男女神經衰弱及貧血疲乏之諸症頗為靈驗此粉能於最短期間恢復青年時之精力且可使所生之子女個個強壯聰明

SANATOGEN 散拿吐瑾延年益壽粉
The True Tonic-Food

八八國貨捲煙節特刊

不要當做空話看（時報 [illegible]）

一個人在煩悶無聊、或案牘勞形的時候、抽上幾支香煙、的確能得到一點刺激和安慰、因此上海香煙的銷路是異常的好、

然而、幾近國人迷洋之心太甚、覺得什麼全是舶來品好、以爲香煙亦是如此、你想這漏卮是如何的驚人、

其實、近來國貨香煙是精益求精、煙味既好、價錢又非常道地、尤其在這不景氣的年頭、我們爲什麼不購吸國貨香煙呢、

何況、經濟的侵略、也是可以亡國的、我們大家應該激盪國民之責、想法子挽回這個漏卮、

有人說、吃外國香煙、比較有一眼「台型」、實是喪心病狂之語、今後我們要大家提倡吸國貨香煙而用舶來品爲恥、

最近很忙、申報老孫（不是孫悟空、是孫道勝）、叫我寫一篇「零碎句子的文章」、蘿蔔命、非望各位同胞看了不要當做空話看、

吃香煙的派別（新聞報 [illegible]侯）

吃香煙也有派別、有許多人嘴裏喜歡銜一枝外國香煙、似乎比較神氣足些、其實外國香煙也不見得一定比中國香煙好、中國香煙勝過外國香煙的也很多、但是時髦朋友、卻非吃外國香煙好像不足以表示他的潤氣、這種豆腐架子、大可不必、還有許多人、他自己吃香煙的程度很低、就是拿一枝極蹩脚的外國香煙叫他吃、他也會連聲的呼道、煙味好、這種人更其盲從得可笑、吃香煙最內行的、要算是一般歡喜吃國貨香煙的仁兄了、他們知道國貨香煙煙絲黃嫩、價錢便宜、吃起來很是實惠、香煙雖是一件極微小的東西、但是日積月累、倒也是一筆很大的支出、與其吃那種不三不四的外國香煙、反不如吃貨眞價實的國貨香煙來得經濟合算、老實說、上海灘上有錢的人、多如牛毛、你就是跟着他們學時髦、常常吃外國香煙、人家看了也沒有什麼希罕、決不會因你吃了外國香煙、就會特別來拍你馬屁、你又何犯着去做外國香煙的忠臣孝子呢、所以講到吃煙的派別、的確以吃國貨香煙的人爲大方了、

維持捲煙……最大目標（中華[illegible]）

▲從「中國人應吸中國香煙」起

▲至「中國人應用中國貨品」止

中華國貨捲煙維持會之成立，非僅在維持國貨捲煙事業而已，將藉以喚起國人，自愛吸國貨捲煙起始，以至愛用任何國貨爲終止，換言之，捲煙非國貨不吸，任何物品，亦非國貨不用，吾人之口號，爲「中國人應吸中國香煙」擴而大之，將成爲「中國人應用中國貨品」是則國貨捲煙維持會之成敗，亦即將影響整個國貨界之興衰，國貨捲煙維持會最大之目標，即在此也

吸煙的經絡（申報）菁菁

八月八日、定爲國貨捲煙節、今天便是成立紀念的第一天、但是這天紀念的意義、卻和其他紀念日的性質不同、普通所謂紀念日、因都含有紀念的意思、惟這捲煙節是提醒國人救濟國煙、大有警惕的意思、

中華國貨捲煙維持會、約我寫篇小品文、我自己是不吸煙的、而偏要奉勸吸煙的人、那眞是滑稽、俗說「旁觀者清」、我便依此宗旨、談談吸煙的經絡、希望吸煙的朋友、在一吞一吐的時候、順便想一想、功德無量、

二四年之前、華商煙草公司有一百家以上、營業非常發達、到如今、歇的歇、封的封、只剩三四十家、大半煙廠都不冒煙了、這是什麼道理、吸煙的朋友肚裏明白、無庸我說了、據說這三四十家之中、能勉力維持的、還不上十家、單說煙廠工人、最多時有三四十萬人、如今只剩十數萬人、在生命線上掙扎、如不及早救濟的話、連他們的飯碗都要搖動了、再說各省種煙葉的農人、生產過剩、生活也受了極大的影響、有人說、經濟雖然不景氣、吸煙的人、有增無減、國煙何以如此凋疲、我告訴你、有二三家洋商煙廠、資力雄厚、到處傾銷、年復一年、便演成「人肥我瘦」的局面、這就不能不怪貪利的煙商和一般富貴的少爺少奶所放棄的權利、據查全國每年消耗於捲煙的數在二萬萬至三萬萬元之間、而十分之七掙在黃髮碧眼手裏、你想這麼大的漏卮、豈可不寒心、國家賦稅所入、除關稅鹽稅之外、煙稅要占首位、政府爲維持稅額計、怎可袖手旁觀、不予救濟、爲今之計、政府應統制捲煙、或妥善保護、煙商自身力謀產銷合作、而最有效的路徑、便是「中國人吸中國煙」、

三分之一的損失（民報江紅蕉）

捲煙不吸、自然最好、要吸應該吸中國人自製的捲煙、我們不必講什麼大道理、你們只要瞧大家吸賸的煙屁股、有人會一個個拾去賣給另外一種小攤上、重捲而賣與平民吸食、就可以想到中國各大煙廠裏靠捲煙而直接間接生活的人不知有多少、同樣的一枝煙、燃了總是燒去、那麼何必不吸中國捲煙呢、

我總說一般吸捲煙的人、一枝煙的三分之一、是眞吸的、三分之一是丟去的煙屁股、還有三分之一、是任他燒去的、所以丟掉的和燒掉的、都是你自己的錢、與自己是一部份損失、假使吸了中國捲煙、則這份損失的錢、究竟是在國內、假使吸了外國煙、那麼這份損失的錢、便流到了外國去、再也不會回來的了、

八八國貨捲煙節宣言

本會宣告成立、一旬於茲、爲擴大宣傳持以久遠起見、爰定八八爲國貨捲菸節、並發行特刊、用壯聲援、同人等忝爲常委、職責綦重、値玆令節、不能無詞、謹述一二、敢爲全國同胞告焉、

慨自海禁既開、泰東西物品流入中土者、與時俱增、捲菸亦隨此商戰怒潮運銷我國、其後洋商、且設菸廠於滬漢及天津等處、儼然製銷、我國捲菸之營業、悉爲所操、迨乎清季、國人始稍稍注意於此、集資設菸廠、卒因經營乏方、設備簡陋、均告失敗、然而前仆後繼、曾不少餒、五卅而還、國人之投資煙廠者日衆、華廠營業、於焉勃興、挽回利權、殊爲不淺、惟是華廠資力、類多薄弱、規模設備、又復簡陋、兼其全力、尙不能與外廠競、是以雙方營業上之比例、仍有喧賓奪主之勢、晚近以來、稅率屢增、負担更重、且外迫於外菸之熱烈競業、內困於私菸之環攻交侵、華廠處此腹背受敵之境、殊已窮於應戰、其艱於維持者、多宣告停辦、屹然尙存者、凡四十餘廠、但因農村經濟之瀕於破產、社會金融之極度枯竭、並外煙之競業更烈、馴致華廠營業、益形衰頹、宣告閉歇、又達數廠、雖倖而存者、亦減工停工、作[illegible]靡定、奄奄一息、恐慌萬狀、以視往昔之蓬勃氣象、詎可同日而語、此中華國貨捲菸維持會之所由組織也、蓋華廠營業、既遠非昔比、設仍燕雀處堂、苟安一時、而不急謀挽救、圖其自全之道、則來日大難、方興未艾、勢將全部崩潰、無復噍類、故不得不未雨綢繆、爲此曲突徙薪之謀、使華廠固有營業、賴以不墜、再接再勵、以臻於光明燦爛之域、斯則同人等區區之微旨也、

顧或者以捲菸爲消耗品、而有所[illegible]、事實上、[illegible]固然矣、但就一般的社會現狀而言、[illegible]顧爲嗜好、[illegible]行、英美諸國、且以捲菸[illegible]、佔有對外貿易之重要地位、是以政府從而提倡獎勵之、以助長其營業之發展[illegible]區域、所在多有[illegible]屆[illegible]、故於[illegible]要、然[illegible]、各[illegible]菸農之產物、得賴以銷售、其間[illegible]以此[illegible]業幼稚之我國[illegible]、[illegible]千萬、[illegible]且爲國庫之大宗收入、[illegible]

華廠處有重要地位、既如上述、惟身處此地位愈重、斯所負責任亦愈鉅、我華廠同業、將何以自覺、而擔此重大責任耶、要在互相團結、以鞏固其聯合陣線、與時並進、以[illegible]最後之勝利、不宜各自爲謀、私見[illegible]、致召各個擊破之厄、至於資金人才、宜如何充實運用、設備製造、宜如何計畫改良、產品成本、宜如何力求減輕、均應細心研究、詳加研究、至於原料、尤宜以身作則、儘量採用國產、俾整個的國貨業、於互相愛護互相提倡之下、以達共存共榮之目的、如何使國產[illegible]、而必[illegible]舶來品者、亦宜共同努力、揮其創造精神、以解决一切困難、是則所厚望於華廠者也、

嗟乎時至今日、國步維艱、水深火熱、正待其[illegible]、而世界經濟不景氣之潮流、又洶洶侵襲而來、我國受此鼓盪、固有產業、既感瀕危、新興工業、又遭打擊、其亟待設法維持者、初非捲菸廠一業而已、是以同人等、不揣譾陋、爰以八八爲國貨捲菸節、並發行特刊、[illegible]疾呼、以期喚起同胞之注意、而永留深刻之印象、甚望各業、相繼組織、互爲聲援、俾國貨營業、日臻於發展、[illegible]、亦不[illegible]、斯尤不能不望於全國同胞、一致[illegible]共[illegible]者也、

中華國貨捲菸維持會[illegible]

上海華商捲煙廠一覽

南洋　華品　西門　華成　德隆　久益　福新　瑞倫　亞洲　大東　萃衆　大中華　中和　華鼎　華美　和興　義成　新華　大東南　東海　華比　友成　華興　大有　德興　大達　魯信　三興　江浙　大幸　華東　友利　江南　中南　新民　華富　利興　美星　華菲　民衆

提倡國貨香煙（時事新報 黃天鵬）

我對於香煙、雖然沒有什麼癖、但卻特別的歡喜、因爲有客人的時候、有幾支香煙、在煙霧繚繞中、可以使一座風生、賓主盡歡、沒有客人獨個兒的時候、有支香煙、可以解解悶、助助文思、所以我雖不大吃煙、但座上煙常滿、盤中灰不空、頗有一日不可無此君之勢、

有時候不大適意、醫生勸我不要多吸煙、當然有他的理由、但我以爲人生應該有點享受、香煙雖然小道、也是其一、不過不要過度、總是有益無害的、因爲無論什麼事、若沒有節制、便是有益、也會成有害的、煙味含有刺激性、假如吸得其宜、可以使人心曠神怡、成爲工作的慰勞品、於身體並無妨害、

這裏我想起我的朋友張博士了、從前在北京（那時候還沒有改稱北平、）晤到他的當兒、他很反對吸煙、近來在上海、又晤到他、卻一煙在手、大談吸煙之益了、並且一個人每日應該吸幾支或十幾支香煙的、他說、吃飽了飯、可以助助消化、做倦了工、可以提提神、沒事閒坐、可以消遣、有事苦慮、可以助思、煙的功用、比咖啡還要大的、我聽了、對他拉拉手說、我們又有個新同志了、

如此說來、香煙應該提倡的、尤其是國貨香煙、這於國計民生、頗有關係、少之幫助種煙葉的農人、做香煙的工人的生計、大之抵制外貨傾銷、保全民族的工業、所以不吸煙則已、要吸煙、我勸大家非吸國貨香煙不可、

學外國人精神（民報 吳中一）

德意志之人言曰、「惟德國之食物、最適於日耳曼人之體質」、又曰「汝須知購買外國貨、足影響國民經濟、而使德國之國力削弱」

美國所製之呢絨、不及英國製造者遠甚、而美國之社會領袖、祇喜御美呢所製之衣服、鮮有以用英之外國貨爲自詡高貴者、反觀我國、則所謂上流社會之人物、恆鄙棄國產、即紙烟一項、認爲非舶來品不恤一用、抑若使用國貨、即足以降低地位者、其觀念不同如此、而此區區者、每年漏卮不知數十百萬也

德美之所以富強、我國所以貧弱、固不待知者而可知矣、吾願國人之崇拜外國者、於服用外國貨之餘、盍學外國人之精神、

新生活與吸香煙（晨報 卓呆）

新生活運動、並非絕對的不許吸香煙、不過新生活運動、對於吸香煙、應當分三個階段講、

第一、最好、當然是不吸香煙、不愛吸香煙、不願意吸香煙、都是很合新生活運動的、

第二、假使不能不吸香煙、那末應當吸國貨香煙、因爲吸香煙、已經是件壞事情了、再要吸外國香煙、那就成了雙料壞事情了、我們務必要減少馳、

第三、香煙如果不能不吸、那末、吸的時候、務必顧到新生活、有婦女在旁、不可亂吸、有人咳嗽、更不可在他旁邊吸香煙、在舟車之中、拿了已燃火的香煙、切勿接觸他人衣服、香煙頭的拋棄、不可擲在易燃物上、在公共地方或親友家中、切勿將自己的香煙灰、落在清潔的東西上、這些雖是小事、也是吸香煙常識、又是新生活運動中吸香煙法

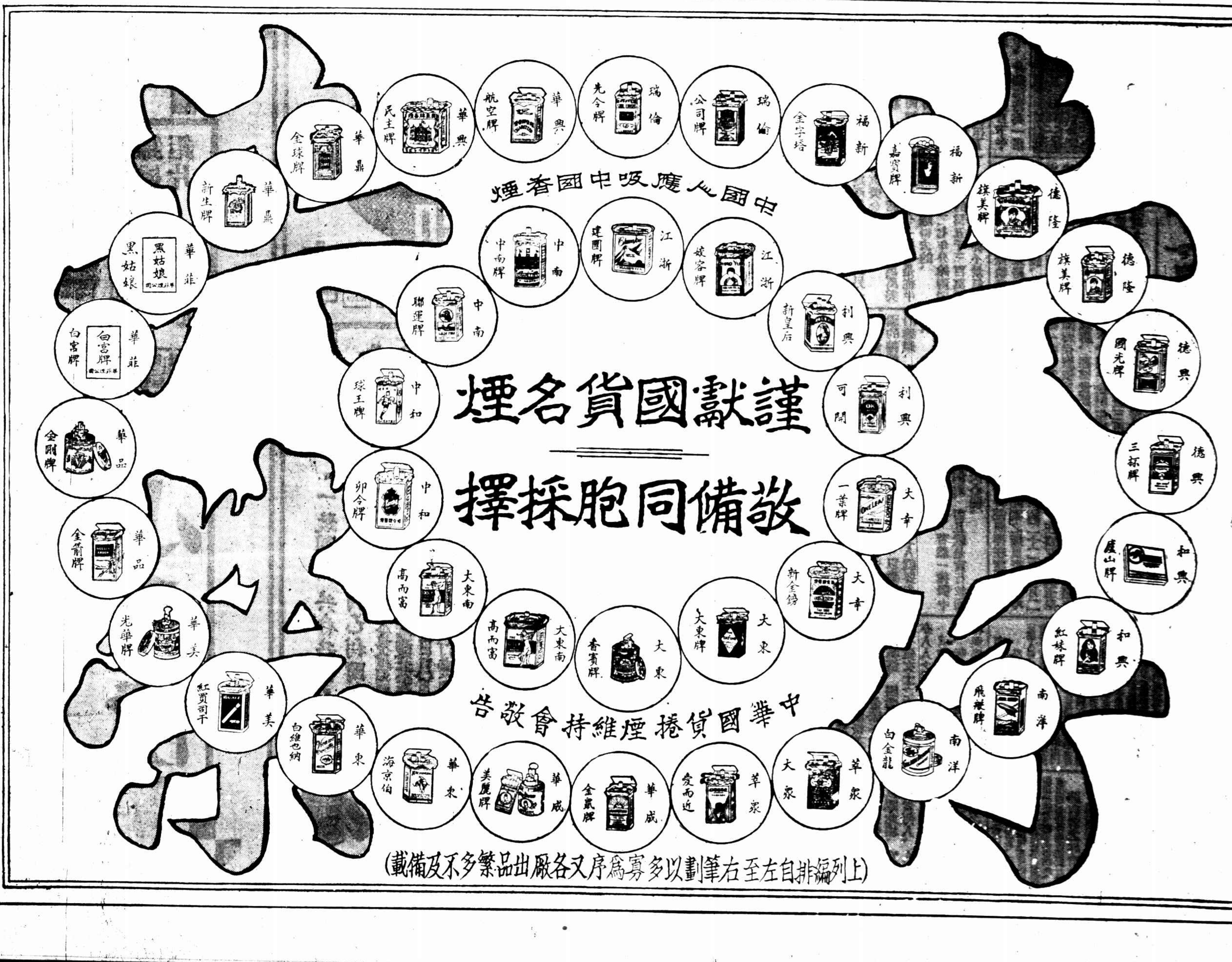

金城定今日為拯災日

營業收入　悉數振災

這兩個月來，每天報紙上，都載着關於各地水災的巨幅新聞，災區之廣，為害之烈○可說是空前未見，慘目驚心，令人不忍卒讀，同屬中華國民，我們自應一致興起，想法拯救哀黎，金城大戲院為了這個原故，乃定今天（星期四）為拯災日，特商得聯華影片公司及電通公司方面的同意，將「新女性」，「大路」，「桃李刼」三片，免費供給該院開映，每場換映一片，並將全天營業收入，不除開支，統統拿去振災，他們這種「樂善好施」的熱忱，足給我們效法，我很希望全滬影迷，趕快前往參加，因為所費不多（座價照舊不增），不但惠及災黎，並且還可以在涼爽的戲院，舒舒服服的看上兩個鐘的影戲，又何樂而不為？再還有一椿事情你要注意，祗有今日一天！

「桃花扇」中之胡萍　（薛伯青攝）

聯華新聞

王次龍新作，金擘宇編劇之劇本，現決定名為「青龍鐵馬」。

沈浮所編「三個摩登男性」劇本，一時爭先傳觀，均欲先睹為快，大笑之後，多謂：「非老沈不能有此噱頭也！」

各雜誌以貂斑華作封面者仍多，據報販某謂，貂作封面之刊物，銷售特快

聯華將以全體同人絕大之努力與經濟不景之潮流相抗戰，冀共同挽回國片之厄運，且極望電影業，觀衆，電影輿論界共同努力○

「寒江落雁」連日拍新婚夫婦之新房內景，喜溢攝影場。

「天倫」主演人，幾乎包括聯華全體明星。

楊小仲導演之「四姊妹」即將完成，前借卡爾登戲院拍舞台景，所有演員近二百人，通宵工作。

殷胖子被馬蜂蛟一口，有如大象之受欺於老鼠。

金燄、張翼，鄭君里，羅朋，日以游水為生。

洪警鈴銀幕上之壞人，銀幕外之大好人也。

「小天使」公演時將送精美之小扇子與每位觀衆。

劉繼群，費柏青在「四姊妹」中均担任重要角色

「南美風月」　華納裴士德　凱娣加琳

電通風景線

♥電通宣傳部最近接到「婦女生活」的讀者的參觀電通新片「自由神」試映劵交換證數百份，惟該片因試映日期尚未決定，故試映劵亦未能印就分發○至於何日試映，希「婦女生活」讀者們參閱「自由神」公映廣告可也○

♥電通歌唱隊，對「自由神」主題歌，合唱極為熱烈○飯後，一座鋼琴，常被許多人圍得緊緊的○有的拍手，有的踏脚，洪鐘般的聲音響，遍了整個公司○

♥電通童星任克，聰頴異常，每逢攝影師跟他攝影時，常能自動地表現各種姿態○在「自由神」中亦多此種天眞自然的表情

贈王虎辰慘死記一部　有王虎辰王小妹照相！　票券附洋一角五分

王虎辰第一二夫人死的原因●有王虎辰慘死在觀潮湖之詳情　票券再送第十二期（外埠不及第十四期）空袋票券一分條一張八月九號前寄（上海交通路好運書局）惟每人限購一本

「迷途的羔羊」

蔡楚生新作名稱決定

老蔡新作已定名為「迷途的羔羊」，演員已定為聯華新發現之童星「小天使」葛佐治，導演沈浮亦在此片飾一要角○

「小天使」即將公演

「小天使」係聯華承江蘇省政府教育廳之囑託，以所徵求全國首選之劇本贈予聯華攝製，內容以提倡家庭教育，發揚兒童道德為主旨，為聯華對兒童年之新貢獻，本月內即將在上海公演，與外埠觀衆見面之期，亦在不遠○

兩服香符　女孩病重無救

濟公堂中兩人被控否認取錢交保候判

家屬訴請治罪

向業木匠之浙江人沈壽堂及嘉定人項學書、集合同志共十人、在虹口[illegible]路八十一號租屋餘屋、設立濟公堂、專以神佑代小兒治病為號召、上月十四日上午、有住居嘉興路嘉康里十八號揚州人王明、因其七歲孫女阿三忽然患病、風聞濟公堂有神靈治病、故即由王明之媳王姜氏懷抱阿三前往求治、沈等索價十元、給付定洋一元、即由沈等

交付符咒一道

計十二張、斷香數包、囑回家用開水沖服、至十八號又往診治、又付洋半元、沈等仍以前法、着回家吸食、不料服後至廿日阿三病勢增劇、不久竟致身亡、王以其孫女之死、實被沈等所誤、乃延請伯律師具狀以妖術惑人過失致死之罪、對沈項二人提起

訴於第一特院

昨日午後由劉毓桂推事蒞刑八庭傳訊、兩被告亦偕辯護律師投案、即據自訴人王明偕媳王姜氏投案供稱、前往求治時、由項學書充作濟公、伏案治病、沈則交付符咒斷香、服後阿三病勢增劇、延至十九號身亡、當時曾交付洋一元五角、應請訊究、

給其符咒斷香

詰之兩被告供、此事係原告自己到來向濟公神靈求醫、着回家用開水吞服、否認收取錢財、末由兩造律師辯論之下、劉推事諭本案辯論終結、兩被告着各交舖保、候九號上午宣判、

小主人失踪

傭婦自謂安分否認串黨誘拐

同時被拘之馮時亭

俱稱係藥販收帳被誤指

住居西門內寶隆里十二號開設中西成衣舖之本地人陸仁道、四十七歲、髮妻王氏、生有二子、年均幼稚、雇有溧陽婦人史閔氏為傭、詎於本年五月十七日下午五時光景、張仁道之五歲愛子忽然失蹤、四出找尋、杳無蹤跡、嗣探得愛子實遭山東人馮時亭串通傭婦史閔氏誘拐、陸遂據情報告該管警所、將馮時亭史閔氏先後拘送地方法院檢察處訊押、業奉謝濂檢察官偵查明確、起訴刑庭、昨日上午九時、由蔡鼎成刑庭長開庭審訊、告訴人陸仁道偕妻陸王氏到案、供訴前情、請求依法嚴懲、問官命提在押之馮時亭史閔氏到案、詰據馮時亭供、五十歲、山東人、販賣藥材為生、我素來不認識史閔氏、我往寶隆里廿七號顧元寶家索討帳款、實被誤指、史閔氏供、五十歲、我在陸家幫傭日久、向來安分、此次實不知小主人失蹤、我請察、問官得供、諭曰、本案尚須調查、候再續訊、被告還押、

◎白濁遺精　訂明愈後收費辦法

性病專家李濟人專治

性病專家李濟人醫師。專治白濁遺精早洩睾丸炎等性病。志在解決病家痛苦。且為揚名起見。故醫藥費從低。由十元至念五元。負責根治斷根。無其他任何費用。可於病愈後由工部局衛生處檢驗證明已除根後始收醫藥費。門診上午十時至下午七時。診所愛文義路麥特赫司脫路四維村五號（一路二路十二路電車均可直達）

沙不器著　**王虎辰與王小妹**　出版了

此書係文壇怪傑沙不器著凡關於王虎辰之一生詳情趣史及[illegible]水溺死諸事及與王小妹結合經過外間罕知本書紀載翔實現已出版每冊大洋特價二角加送郵空分券一條（兩期合買加二成）●上海山東路二二二號人美書局特刊部發行●

刼當舖殺人

續獲同黨　併訊

諉稱不知　諭令改期

上月二十八日晚九時五十五分、海寗路六百四十號集興當舖、被盜侵入圖刼財物未遂、將店夥湖州人王祥勳開鎗轟傷頭部身死、經虹口捕房華探目金海波在吳淞路老靶子路拘獲案犯鎮江人吳振集一名、解送第一特院訊押、各情已誌本報、尚有同黨紹興人陳正毫、匿跡戈登路一千二百四十三弄二十四號屋內、經承辦此案之中西探密往將渠逮捕、帶入捕房收押、昨晨解送刑三庭、工部局律師王耀堂陳述經過、請予羈押與吳盜併訊云、質之陳正毫供、當時由吳邀往、不知搶刼等詞、姜樹滋推事諭仍還押、改期十三日與吳振榮合併審理、

刃斃髮妻　老父受累

當塗訊、縣屬臧漢橋居民孫元高七十歲、務農為業、有子名子樹、年屆而立、娶附近蘇姓女為室、感情惡劣時起勃谿、前（四日）晚子樹又與蘇氏發生口角，詎子樹一時憤怒，竟取得厨刀向蘇氏頭上連砍四刀，氏受重傷，當場身死，子樹見肇巨禍，即行出走，該處三十一保丙保局聞訊、比即呈報縣府、由朱科長前往檢驗，委係刀劈身死，乃將元高、帶至縣府偵查，一面追緝凶手、

凶殺案疑犯　解局候移提

公共租界嘉興路捕房探目張德盛、查得有某殺人案嫌疑犯韓世成、匿居華界江灣香花橋一帶、假扮賣藥人以避他人耳目等情、隨稟明捕頭、於昨日上午十時五十分許、按址馳往、會同崗警將韓世成（卅二歲揚州人）在江灣附近拘獲、帶入市中心區分局、經該局查得韓犯係屬協緝、應解總局、着來員備文逕向總局迎提歸案訊辦、

閘北連刦兩店

閘北歐陽路二十六號毛廣泰[?]所開設之廣大煙紙店、前晚八時許、突來身穿香雲紗掛褲口操江北聲音之盜匪四名、兩盜在外把風、兩盜袖出手鎗、直入店內、向店主等聲禁聲張、當被刦去鈔洋一百〇二元、大洋票十五元、旋復至歐陽路卅二號毛[illegible]所開設之中興煙紙店內、搶得大洋四元、小洋二百〇八角、搶畢向東逃去、由失主報告該處[illegible]崗警、轉報[illegible]路所屬之吉祥路分駐所、四出兜捕、匪已遠颺、

鄭州大捕毒犯

◎鄭州六日中央社電、鄭市秘密販賣毒品者七十餘家、鄭區專署六日晨分區搜查、捕獲毒犯蕭振遠等數十人、刻正審訊嚴辦、

常州拘獲土販

常州訊、本邑中山門外公安第一分局第五派出所警長莊韶、於六日上午八時、率領幹警、帶同眼線、至下子橋九保七甲二戶高廣成販土機關守候、見有兩婦人由高廣成家出門、即被警士扭獲、並搜出私土六十八兩、兩運土婦人、一名郁陸氏、一名蔣潘氏、並連同土販高廣成之妻高陳氏、一併拿獲、昨日解送縣禁煙委員會訊辦、

帶毒品截獲　毒窟主判罪

閩人徐明生、專以販售海洛英紅丸為業、前日下午八時半、身藏海洛英一兩半、乘坐十四路無軌電車經過福建路廣東路時、為捕房搜查隊查獲、帶回老閘捕房、經華探目李述桂．探員何連楨．偵查之下、得悉製造機關設於吳淞路二百七十二弄五號徐之家內、遂馳往查抄、當搜獲製造紅丸機器一具、烘厨一具、製就之紅丸二十六磅、未製成紅丸一磅、一併帶回捕房、昨晨解送第一特院刑一庭、捕房律師蔣保廉依禁煙法第六條起訴、經馮世德庭長審理之下、判決徐明生處徒刑二年、併科罰金三百元、抄獲紅丸等物均沒收、

吸香煙與世界最富女子

（晨報）

吸香烟，似乎是件小事，其實不然，

假如我們能去一按每年香煙一項底消費的總額，或是將輸往外國去的漏卮一統計，就以使你發出極大的驚異來了，

我舉最顯著的一個例來說罷，

譬如最近偕其夫君克隆惠爾來華渡蜜月的世界最富女子陶麗斯，她擁有三千萬巨額的美金，世界人士，誰不對她羨慕，

然而，我們要問她這三千萬美金是怎樣得來的呢我卻要回答說，她如許巨額的遺產，就是我們中國人歷年吸外國香煙積下來，而流出去的漏卮總額底一部，

陶麗斯的父親，即係聞名世界的香煙大王的英美煙公司創辦人傑姆斯勃卓南，這位香煙大王的出身，正與普通人一樣的平凡，因其經營煙草事業得法，他的資產便與日俱增，成為世界最富人物之一，當他一九二五年終逝時，其遺產總額竟達一萬另一百萬美金之多，

換句話來，這一萬萬美金之中，有一部份是從中國人身上賺得去的，

到一九二七年分給陶麗斯名下的為五千三百萬元，其後因受世界不景氣潮的沖激，她的全部財產已減縮到三千萬美金了，

中國本來是個窮國，受此不景氣影響，無怪各業更呈凋敝現象，捲煙業當然也不能例外，如今我們回過來說，假如這位擁有三千萬美金世界最富女子，是我們中國人的話，至少也可減少一部份的「窮相」，

所以要國富不外流，要世界最富女子出產在中國，要中國解脫這不景氣梏桎的話，其實也並不是什麽難事，

祇要「中國人吸中國國貨香煙」，

立刻下一決心

（申報）馬崇淦

做現代的中國人，應當去拯救危急的中國，這是大家的責任，但是救國，要身體力行，決非空言可以補救，

拿吸捲烟一件事來論，我們不吸捲烟，果然是狠好，若然要吸捲烟，應該吸中國捲烟，我們要知道，中國的捲烟業，現在受了人家大資本的傾銷，以致狠好的捲烟，銷路天天減，不能維持下去，工人就要失業了，

我們吸烟的人，大家有救國的責任，若然一律吸中國捲烟，非但能維持中國捲烟業，而且就是實行救國，願我國人，就立刻下一個決心罷，

提倡國貨捲煙

（晨報）何西亞

捲煙能振神志，助文思，故從事筆墨生涯者類多嗜之，而余則嗜之尤甚，既嗜之則自不能無所私，此余今日所以樂道此物之長，

吸捲煙更能避穢惡，解腥臭，祛煩慮，除悶損，享嘉賓，作談興，為用之廣，固不啻必需之品，其有逆旅孤寂，永晝無聊，每當酒酣歌罷，飯後茶餘，燃煙一支，含味不盡，芬芳噴溢，四體皆舒，是則不僅文士之克獨佔，要亦人人之所同好也，

就我國今日之國民經濟言，吸捲煙之舉，本不應相與提倡，然惟其為經濟問題之故，國貨捲煙，大有令人不得不提倡之苦，蓋一則為求減少漏卮之計，一則為維持煙業農民及製煙工人之生計計，非得已耳，

今日之中國，為一極嚴重的過渡時代，惟其如此，社會間一般現象，類皆充滿矛盾之姿態，捲煙之勸吸勸戒，要亦為其一端，但吾人以為苟能本諸保愛國脈而提倡國貨之精神，以臨此機，宜存者何，宜推者何人，人所共喻，更無煩喋喋，以言捲煙，則可得一結論曰，與其吸外國煙，無寧大膽提倡吸國貨煙之為愈矣，

圖刦錢莊一盜　曾綁票　捕房加案起訴

訊明定期宣判

總巡捕房華探長蘇長生．探目高晏融．宋元善．包探田金福、前在愛多亞路山東路口拘獲圖刦鴻大錢莊解款之盜匪錢坤山陳萬金．沈土根．朱國正．楊義坤等五名、在陳匪身畔抄獲實彈手槍一支、解由第一特院訊押在案、茲經承辦此案之探員查得錢坤山於民國二十二年九月二十一日、在鎮江楊莊玉皇廟綁架上海法大馬路鎰康錢莊跑街黃萬青之三歲子福康勒贖、並刦去衣飾等物、嗣以五百五十元贖出、昨晨由特一院馮庭長提訊、捕房律師蔣保廉陳明前情、依刑法一百五十四條第一款．三百二十八條．三百四十七條對錢坤山加案起訴、經馮庭長向被害人及盜告偵訊之下、諭令還押、定期宣判、

南京創設公墓與殯儀館先聲

首都人口、已達百萬之數、生者既日見繁榮、死者無[?]安頓、審計部次長張鑑因有鑒於公墓之需要、在首都中山門外距城三十里之墳頭村、收買壙地五百餘畝、建設公墓、工程行將告竣、規模宏大、由監察院長于右任題名為永安公墓、風景絕佳、儼然市外桃源、又鑒於殯儀館之急需、在中央黨部後劃定地址數畝、擬建築一偉大殯儀館、並為急應京市需要、與上海中國殯儀館創辦人陶家瑤聯合一氣、租用京市[illegible]路朱狀元巷屋、即日開辦、于院長題名為仁孝殯儀館、一切事務由陶家瑤主持、各慈善家如國貨銀行經理羅訥齋及為自由黃大偉諸君、踴躍參加、預計兩月後工程可告竣、將來舉行落成典禮、定有一番盛況云、

胡蝶歐遊記念冊出版

[illegible]明園路一三三號[illegible]出版社之胡蝶女士歐遊紀念冊、遠在胡蝶女士歐遊告終維也納起程時即已籌備、搜集材料、煞費經營、現已出版、內容有私生活圖片、照片百餘幅、名貴絕倫、並由胡蝶女士親撰文字萬餘言、全書用道林紙精印一厚冊、每冊供售四角、各報攤均有出售、歡迎外埠書坊批發、

肺病者之好消息

本埠北京路慶餘里十七號沈君永祥、患三期肺病、熱度甚高咳喘氣急、夜不能眠、每日吐血五六碗、遍求名醫診治、將屆三星期、效果毫無、危在旦夕、延請法租界呂班路口四明里內治肺專家湯子鈞先生出診救治、服伊新發明治肺藥、次日各症大減、且夜能安眠、胃口大開、近日大食餐、尚云不飽、至今已愈大半、

電音週刊十九期出版

「電音週刊」第十九期電影專刊、業於今日出版、內有電影文字、精彩異常及最新節目表、全市報攤均售、每份六枚、試閱附郵一分、寄上海新聞路四七八弄四八號電音週刊社、並附送優待打折單一份、

中國華美煙公司
恭祝

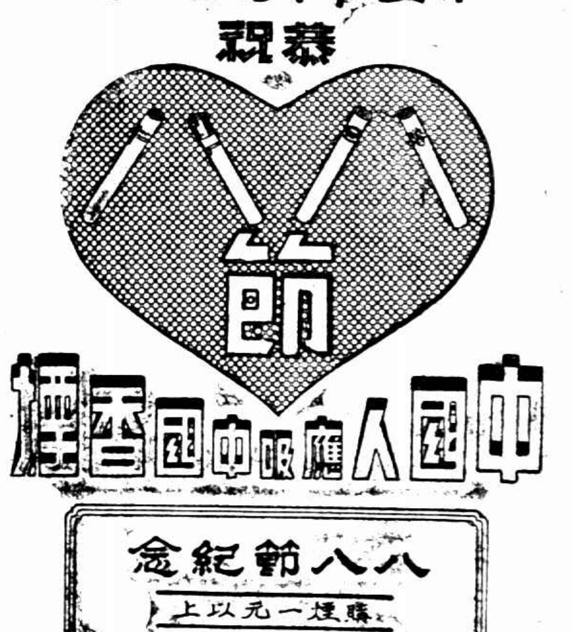

八一八節紀念
購煙一元以上
可摸得名貴實用贈品

地點：南京路五九〇號，華美煙公司門市部

．一致團結　共存共榮．
．合作發展　利己利國．

中國華美煙公司本提倡國貨香煙之宗旨及維護共存共榮之目的特於今日八月八日國貨捲煙節舉行慶祝凡在本公司門市部購貨一元以上者一律享有摸獎權利贈品有陽傘被單熱水瓶絨毯夾衫煙盒煙咀玻璃杯手帕香皂等等……

聯華配音歌唱錦標鉅片

羅明佑監製
吳永剛編導

即將映於金城大戲院

攜帶你的子女來看小天使是家長應有的責任！

錦標人物集中本片
人才濟濟空前僅見

兒童年優待兒童
小朋友免費看戲
購票一張，贈兒童券一張，十二歲以下兒童，持贈券隨時免費入座，

劇本—江蘇省教育廳全國徵求劇本首選
王人美—「野玫瑰」「都會的早晨」「漁光曲」都曾獲獎
葛佐治—「黑心符」獲全國榮譽獎
林楚楚—「人道」「人生」獲全國首獎

小天使

僞造十萬元存欵筆據

黃憲耀供—非出本意

提出吳家蓮信函及照片以證受愚　尙有兩被告無從查傳

[illegible]

實係僞造

因吳敬身・吳家蓮兩被告巳經逃逸、乃將黃憲耀一人解送特二法院、由警務處律師依刑法二一〇條僞造文書罪提起公訴、經李昌年推事提訊、諭令押候改期補傳被告等再審、各情已詳誌上月卅日本報、昨日上午十一時由特二院李推事蒞刑一庭續審、警務處由費席珍代表出庭、先由承辦此案探目逸志祥報告稱、吳敬身・吳家蓮兩被告無從傳案、繼由告訴人周頌卿供、七十三歲、黃憲耀是我女婿、他於廿二年九月在地方法院請求調解後、我本要反告他的、由其母來說情、念他

神經錯亂

並由我女兒苦求、故作罷、當初我不知有此憑據、直至現被控、由舒推事將此據照片給我看、我始知悉、實係假造、並無此事、王紹曾在去年十二月廿八日控告的、訊之被告黃憲耀供、卅一歲、餘姚人、在中西藥房任事、官將一鉛筆底稿給黃看、問此紙是你寫的麼、答是的、此是底稿、問照你狀紙云此筆據非岳丈所寫是麼、答是的、由我本請律師辦同居案、由吳敬身處之吳家蓮做的、他們起意如此做的、此據究竟誰寫的、我未看見、亦未收到此據、係由吳交與家的、後被人將此照片交給債權人、當初調解庭我亦未到過、後來由湯某叫我說此筆據在妻子衣

箱內發現

的、至此由黃之辯護律師將吳家蓮給與黃之信函一封、及吳之照片一張呈案、稱此信現由黃之家人在家內找到、即證明黃受愚之證據、黃稱此信在以前調解後二三個月給我、因爲我不信任、他來此信作爲保證、庭上察閱信函一過、即將照片存卷、信發還被告辯護律師、遂諭知本案案情尙須詳細研究、並須吊查前案案卷、以備參考、改期十六日再訊、被告還押、並諭知告訴人周頌卿到案中如有證據、儘先交案、倘爲人證、下次邀同到案候訊、諭畢即退庭、

新茂利輪　今日可撈起

◎寧波七日電、定海新茂利沉輪八日可撈起、發覺船底尙有遭難搭客屍體、縣府巳令鎭長陳人寶備棺候殮

毆母判罪出獄竟起殺心

松江莫家弄花甲老嫗慘死乃子之手

凶犯就鞫時態度强橫同黨兩人在逃

松江訊、本邑西門外莫家弄五保十四甲六戶業農□之妻薛氏、六十四歲、其夫張□生已死、生前曾開設杏花村糖食店於莫家弄口、因膝下無兒、乃螟蛉一子、取名順希、現年廿二歲、娶妻王氏、不料順希甘入下流、不圖上進、自乃父去世後、[illegible]

送監執行

直至本月五日、順希期滿出獄、不料當夜十一時許、乃母薛氏巳在家就睡、突來素不相識之男子二人、聲稱邀請張薛氏出外接生、薛氏不假思索、隨之而去、臨行時囑託同居方文海張正友二人代爲照看門戶、並稱乃子今日出獄、倘來家住宿、請代爲拒絕云云、不料薛氏去後未一小時、順希忽手持薛氏之房門鎖匙而來、直入薛氏房中、任意搜取値錢各物、當時同居等詰其鎖匙從何而來、據稱途中巧遇乃母、付我鎖匙、着我回家睡臥等語、同居等參以乃母臨行之言、

一相矛盾

遂起疑竇、當夜順希即宿於房中、至翌日薛氏仍不回家、而順希復起牀翻取衣物、同居張正友方文海二人疑益甚、於是即會同該鎭鎭警陳永生、投公安分二所報告、請予派警前往制止其取物、該所乃派警長楊知全前往、當時亦因其形跡可疑、遂將其帶所、不料至今日（七日）下午一時許、有火車站値勤警張元標行經醉白池南首河二圖笠僻之處、忽見有數小孩大呼義塚地上

發現女屍

該警乃前往察看、果見一女屍年約六十許、上身赤膊、喉間繫一白布帶、仰斃於樹林間、顯係被人謀斃、該警乃投二分所報告、及該尸發現後、即有人認出係張薛氏、並有人即疑被乃子所謀斃、當經該所電致公安總局及地檢處、請即派員檢驗、同時由羅警官飭提張順希到庭假預訊、順希始則狡賴否認、繼即供稱、因與乃母不睦、且思謀母金錢、故在獄中勾結一同出獄之某某等兩人、先由二人騙母出外、然後用帶將母勒斃等語、言時眼露凶光、

態度强橫

且稱不必多問、死也算不了什麼等語、羅警官乃令收押、至三時許、地檢處由劉檢察官率同王檢驗吏等冒雨至尸場檢驗、經驗得死者張薛氏、確係被人勒斃、塡明尸格、

憤傷妻命處徒刑八年

現居浦東之紹興人胡有興、其妻沈氏、卅六歲、胡前在某鮮肉店爲夥、自失業賦閒以來、約一載有餘、難以維持生計、與氏不時勃谿、氏背夫在□□路四百六十四號同鄉老嫗□何氏處賃屋獨住、在華興香烟廠作工度日、上月廿三日午刻、胡有興從浦東至氏處、責氏擅衣服不歸、互相口角、被氏辱罵、胡有興一時氣憤、用菜刀將氏砍□要害殞命、經匯山捕房華探□有將興一千三百〇二號華捕將其帶入捕房、解第一特院、訊供終結、聽候宣判、昨晨經推事蒞刑二庭判決、胡有興處徒刑八年、裁判確定前羈押日數、以二日抵徒刑一日、

肺病療養院

採用世界最新設備專治咯血久咳氣喘各期肺病

院址大西路四號福煦路底　電話二一五六六

▲特關普通病室每日一元至二元另訂包月辦法面議　空氣清鮮　交通便利　八大元善▼

經驗豐富　門診十至十二時三至四時半　愛克司光在本院留醫時部照片後六個月之內得按月來院檢查一次完全免費

院長黃涵之　醫務主任杜月笙　醫師黃鼎瑚

標準良藥

永泰正十字油

◆行銷二十二年◆能治萬病◆功效驚人

河南路東愛多亞路轉角鄧華興五金號總代理　各藥店煙紙店有售

每瓶一角

地球牌蚊香

成分特重　效力超群

上海五洲大藥房發行

江都北鄉刦八家

綁去一孩傷五人

[illegible]

甬輪上蹈海之少年

年僅二十一歲胡爲乎輕生

朱企明一封遺書滿紙怨語

寧波商輪公司之新寧紹輪、於五日下午五時自滬開甬、[illegible]

事

[illegible]

觀

[illegible]

唉

[illegible]

冠生園飲食部秋新季節最膾炙人口之傑作

寶鴨鮮蓮冬瓜盅

立秋後的冬瓜、較平時更鮮美、用其鮮蓮火腿冬菇、配合鴨子冬瓜盅內、隔水清燉、鮮味、實在風味之唯一名秋時爽口可清口洵佐餐中上序、

每盅一元、中盅三角、大盅五角、…………三元半

咖喱雞

奶油用鮮奶油及印度咖喱與椰子汁合烹嫩雞、每盆八角及一元、二角並有咖喱雞飯、每客四角至六角

桔汁排骨

用美國鮮桔提汁、炒排骨風味香甘、美亦爲本部之名肴、每盆五角

秋種苦瓜

本農場產品

秋季出土之苦瓜、爲粵種著名植物、性清涼味微苦、部特用之配製本炒牛肉炒鷄片炒田雞炒鴨片等各種、菜品現時用作佐餐下酒最爲適口

南京路冠生園總店飲食部啓

窰貨船上搜出子彈

歇夥栽陷

原因爲借錢未遂結恨

對質之下奸謀敗露一併解究

[illegible]

私遞郵件拘究

[illegible]

少女尋親不遇

人力車夫送回車站

[illegible]

同慶錢莊經理被控案

已成立和解

捕房同意撤回公訴　改期一星期候補狀

寧波路一百八十號同慶錢莊經理[illegible]

告訴人不將證據提出

[illegible]

已口頭聲明撤回告訴

[illegible]

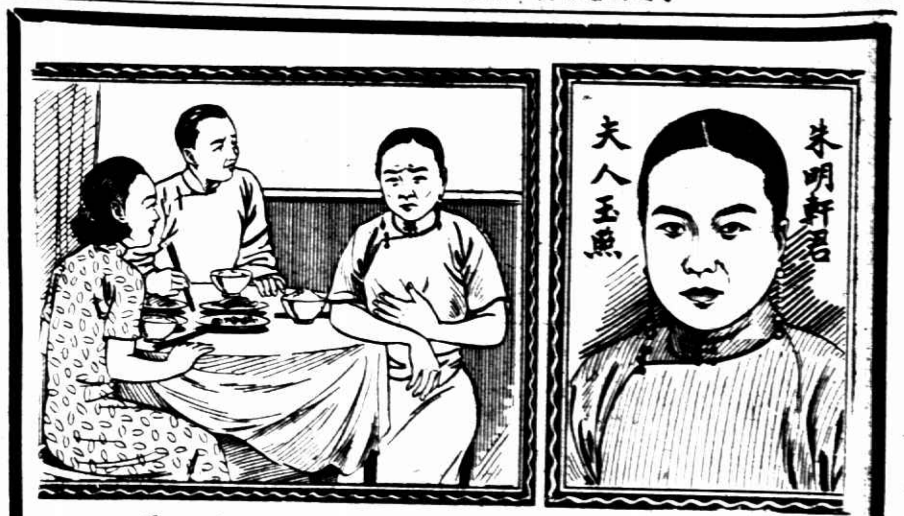

君患消化不良之痛乎

北平恭王府會計員聲述其夫人

如何由韋廉士醫生紅色補丸治愈斷疾

消化不良之疼痛能使患者受極大苦楚且往往視爲難治之症婦人患者也許較多於男子尤其是那些終日爲家務勞碌足不出門之婦人們爲尤甚此症之原因自是消化有缺點惟消化之所以有缺點又因血液有虧損的緣故蓋血液損虧則衰薄不淸於是消化器官因失養而無力履行其工作遂發生胸悶痛氣脹胃熱嘔吐等症韋廉士醫生紅色補丸所以能使無數患消化痛之病者告愈者卽因其確具生血補血淸血之功使胃部及一切消化器官得到新力振其機能如北平朱明軒夫人卽其一例也

朱君明軒爲北平恭王府會計員其來書云「內子因持家事過勞遂患胃疾每於飯後輒覺胸部脹痛心孔欲嘔服藥多種終未痊好今春又患肝火症乃愈劇正東手之際閱報知韋廉士醫生紅色補丸之功姑試與之不料甚合伊症未幾見痊服不數瓶完全告愈因樂書此以謝大德也」

君如患消化不良之痛或其他疾病由於血虧而起者如食滯腦弱諸虛百損未老先衰瘋疾脚氣瘋濕以及痛病後虛弱以及婦科各症請試此天下馳名補血健腦無上妙品韋廉士醫生紅色補丸當必滿意其良效無論男女老少無不咸宜　各藥房皆有出售或向上海江西路四五一號韋廉士醫生藥局購備每瓶一元五角六瓶八元郵費不取

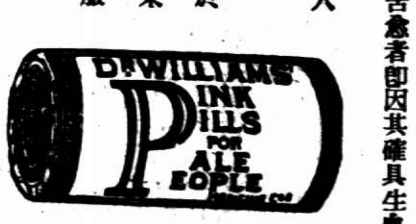

當局謀適當解決辦法

法租界車夫罷工南市交通受影響

車商再向杜月笙請求援助調停

被拘之七人大半否認行兇洩氣

法租界人力車七千一百輛、車夫四萬人、自因反對登記於前晨罷工後、因交涉未有結果、同時發生衝突流血、故昨晨仍繼續罷工、僅在法租界內拖拉、滬南交通、除電車公共汽車通達處所外、行人頗有無以代步之苦、故車夫均不敢南往、因被洩氣、市政府方面以此事與治安攸關、故曾於前日令社會局詳查眞相、並勸令車夫嚴守秩序不使擴大、昨晨社會局派主任王剛調解員朱圭林詳查、該局當得呈報市府方面決依據該局報告、而謀適當解決辦法

杜調法領

杜月笙氏以此案事態嚴重、且關係華租界交通治安頗鉅、故曾以私人名義、謁法總領事巴達斯氏、商謀適當解決辦法、法領表示車夫登記、非自法租界始、且車夫又傷越捕、故此案殊難變更、杜氏旋向人力車同業公會常委表示、本人意見、每車先登記一人、其餘一切、本人敢負責進行解決、以免事態擴大、車主當允會議後答復、

車主會議

人力車業同業公會、於昨晨八時在市商會開全體車主大會、討論善後辦法、到車主四百餘人、由仇春山顧松茂張懷楊于達金宋堯坤等五人爲主席團、

傷人情況

至失蹤之車夫薛一、昨日仍無下落、張嘉龍韓長生二人之傷勢殊重、尙未脫離險境、至于受傷之三越捕、㊀第一二三號傷及腰部、㊁第一七三號背部、以上兩人、傷勢亦重、神志不清、現均留居廣慈醫院醫治、㊂第四八〇號則受輕傷、包紮后卽出院、（新聲社）

被拘七人訊押

[illegible]

浦東刦案破獲

本年六月十九日深晚十一時、浦東賈家角八十八號本地婦人沈陳氏家被刦一案、[illegible]

化裝秘密偵察

探、化裝秘密偵察境內煙毒機關、在唐閘地方購買得鴉片三次、卒破獲大規模煙土窟、主持者爲廣東人許子雲、當場拿獲、其藏煙土、利用雞籠、製成夾底、破獲不易、當場獲大宗鴉片、及許犯等男女九人、均解第四區保安司令部、歸軍法訊辦、

白晝刦

[illegible]

婦人自縊

印子錢無以償還

寓居滬西勞勃生路草棚內之鹽城人徐振□、四十歲、拉車爲生、妻陳氏、年三十八、因夫拉車所入甚微、生活艱困、前曾秘向居住該路梅芳里四十四號之陳鴻銘借得印子錢、現陳逼討甚急、氏無法償還、忽萌厭死之念、於昨背人自縊斃命、迨夫覺察、巳不及援救、當卽報告勞勃生路分駐所、經龍巡官傳同陳鴻銘等併解曹家渡分局訊辦、

夾底雞籠

南通破獲藏土毒窟

南通訊、南通縣公安局長宋明所、連日率同男女警

電話不應加價之理由

越界築路區域內

上海電話公司電話加價、因滬西滬北兩越界築路、其主權屬於上海市政府、巳由市公用局備函該公司聲明、[illegible]

籌募水災義賑

今日各界聯席會議

假雲南路仁濟堂舉行

本年水災慘重、沿黃河長江兩流域、被難區廣袤達八省、災民在兩千萬以上、現中央暨各省縣地方政府、均在努力振濟外、復經國府賑委會委員長許世英在滬奔走呼籲、商得上海籌募各省旱災義賑會全體委員同意、聯名發起通知、於今日下午四時假雲南路仁濟堂召集各界領袖慈善家舉行聯席會議、除成立水災義振會外、並討論水災義振籌募事宜云、

魏道明赴法

前司法行政部長南京市長魏道明博士、因料理私事、必須赴法一行、業於□日正午搭意國郵船康梯□□、[illegible]

新任駐比公使

朱鶴翔出國

新任駐比公使朱鶴翔、偕夫人子女及二等秘書周伯尉等一行、[illegible]

大雨不止　太原　沙河　堤陷

軍警出城緊急搶護
閻錫山乘汽車往視河堤中途被水阻
城西汾河一帶鄉村均淹沒

◎太原六日電、幷市大雨、現仍未止、城西汾河西南一帶大小東流村、六日已完全淹沒、幸人民均逃出、惟房舍財物悉淹沖無遺、現河水量已將與第一墻相平、如再漲一尺、即出岸、幷市西門一帶、勢必成爲澤國、又太原縣大小王村、六日亦完全淹沒、人民悉被淹斃、慘極萬分、六日下午五時、警備部急電閻、謂北門外沙河堤已被水浸陷數處、勢將破堤、閻得報後、即乘汽車急往視察、比至中途、因被水阻、未能渡過、當下令該處全體兵士緊急搶護、已暫渡危關、閻並令警備司令榮鴻臚爲防河司令、督率軍警負責巡查防堵、軍警各機關士兵現已全出城西南北三面防護、如六日晚雨仍不止、危象不堪設想、

保定狂雨數日不止

◎保定七日電、保定狂雨數日、迄今未止、市街積水沒踝、

魯黃河上游支流同暴漲
朱口險工危急

◎濟南七日電、七日河務局接黃水會電、上游各支流同暴漲、令速防範、當令沿河戒備、並對劉莊大溜、朱口險工下移、危急萬分、令荷澤備草料二十萬斤應急、鄆城寨戒集東北王垣莊官堤、被還溜沖刷四十餘丈、幸搶守、能安、

青暑訓會王禾之撐竿跳　（分鑫）

鄂災視察團　長江組返漢

◎漢口七日電、鄂省水災視察團長江組、於七月二十四日由漢出發、先後視察漢陽・監利・石首・荊沙・公安・松滋・枝江・宜都・宜昌等地災情堤工及田賦、並散發急振、沿途共發一萬九千五百元、該組於五日由宜返省、七日下午二時半抵漢、

京市黨政機關組救災募捐會

◎南京七日電、京市黨部七日決議會同市府、組織首都各界救濟水災募捐會

杭州風雨時作

杭州訊、杭市自前日因受颶風影響、狂風暴雨以後、天時驟涼、連日風勢雖無前日之甚、然亦不弱、且風來必挾陣雨、一日恆下雨三四次不等、日光不烈、已入新秋景象、氣溫早晚降至七十二三度、日中亦不過八十三四度、

颶風越閩粵入贛
東海濱及長江下游將發生大風雨
正貿中心合併風勢增强

◎南京七日電、中央氣象台息、颶風六日二次在廈登陸後、七日晨抵粵北、改向東北進行、下午進至閩省西部、在東經一一六度、北緯二五度間、該颶風因六日在其南方發生負中心、而正負兩中心關又合併、故七日風勢增强、現仍向東北進行、速度每小時二十公里、此後將更增速、日內可到長江下流、在東海濱及長江下流一帶、將發生大風雨、

◇廈門七日電、七日晨、颶風已息、仍有風、大雨時作、入夜、密雲不解、內港輪七日復航、漳泉六七日均大雨、人心恐慌三次水災、安溪水災、全縣塌屋達二千餘座、死亡百餘、永春縣城達哺一帶同被災、惟不如安溪南安泉州之烈、

◇本埠昨日風頗大、雨時降時止、今晨三時起大雨、風亦較昨更大、已受颶風影響、

◇本埠又訊、此次太平洋颶風、自迫近廈門後已於前日晨在廈門附近登陸、昨據天文台最近報告、至昨日下午、該颶風復經吹越福建省境、而入江西省境之贛州地方、位於北緯二十六度、東經一百十五度、風力中心六十海里、風向係北西或北、預料自此歸於消滅云、（按上次颶風亦係經贛州後至九江東南消滅）

青市全運游泳預選（上）女子入水之前（下）男子比賽之一幕　（分鑫）

微湖南岸水猛漲
流抵藺家壩閘口瀉入荊河

◎徐州七日電、微湖南岸水猛强、昨上灘八里、抵景山堤、今晨循景山堤中間之鹽河流抵藺家壩閘口、下瀉入荊河、景山堤北水勢甚寬、東近景山、西遍大堤、景山堤以南尙只河道有水、查鹽河爲由外瀉通內湖之河道、如北岸續來大溜、則將有決堤溢岸之虞、縣政府已在藺家壩設電話、報告水訊、並運搶險物料赴五段坨城、以備大堤出險搶堵、同時加緊藺家壩石工、以防冲激、

第五屆全市游泳會全運預選比賽之女子部四將（自右至左）……（分鑫）

徵夫搶修中運堤防
廢黃河因雨積水將興工排洩

◎清江浦七日電、微湖六日晚又漲廿三公分、存水三二・六九五公尺、形勢吃緊、即將南瀉入中運、灌邳段工務所令派員徵夫搶修中運堤孔洞、俾免潰決、

◎清江浦七日電、導淮入海工程處以廢黃河槽內雨積水、頃電各工程段迅即興工排洩、並定十五日進行籌備二期入海工程、

陝省決堤五十二處
淹田三十餘頃
李儀祉談

◎鄭州六日電、李儀祉六日晚由陝過鄭赴京、談、陝秦嶺山洪暴發、產灞等河水漲、河堤決口者五十二處、西安咸陽藍田災重、被淹田畝卅餘頃、有十六頃已被沙沒、決口處現正搶修、幸水已退落、工程進行頗易、本月十五日以前可完成、余赴京、向經委會報告查災經過、北返時、將視察冀魯水災與堵口工程

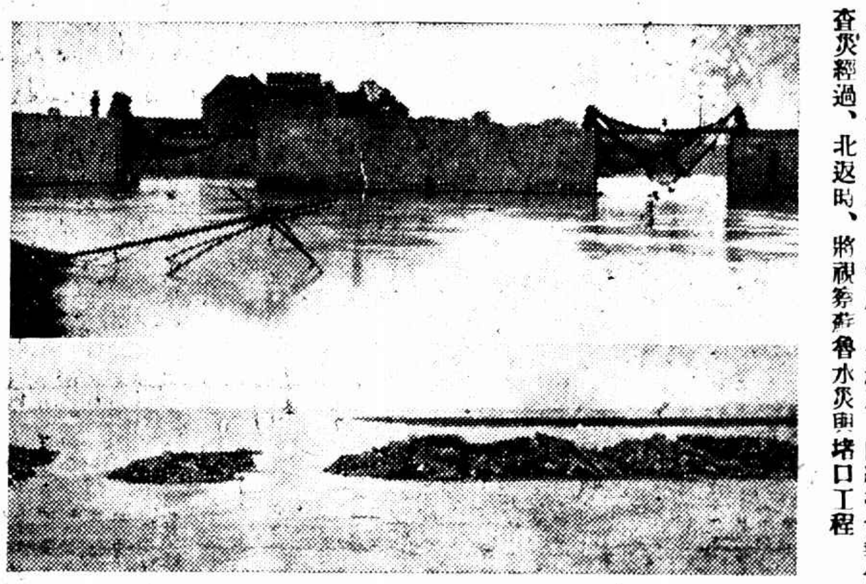
（上）……（下）……（國聞社）

今晨國外商電

◆紐約市場七日電訊

	前日收	七日開盤	十時四十分	十二時	十二時廿分	十二時四十分
十月期美棉	一一・一四	一一・二三	一一・四一	一一・二一	一一・三八	一一・三七
五月期美棉	一一・三四	一一・〇八九	一一・一四	一一・一九	一一・三四	一一・二一
九月期加銀	六七・九〇	六七・八五	[illegible]	[illegible]	[illegible]	[illegible]
十二月條皮	一二・二八	一二・三二	一二・三三	一二・三五	一二・三四	一二・三四
九月期支麥	九〇・五	[illegible]	九〇・一二五	九〇・六二五	九〇・五	九〇・五
十二月支麥	九二・七五	[illegible]	九二・	九二・六二五	九二・六二五	九二・五七五
美對英匯價	四元九角六分	四元九角六分二五	四元九角六分二五	四元九角六分二五	四元九角六分二五	四元九角六分二五

◆倫敦市場七日電訊

	前日收	上午十時	十一時	十二時	下午一時	二時
英對美匯價	四元九角六分	[illegible]	[illegible]	[illegible]	[illegible]	四元九角六分三一二五
英對法匯價	七四・八六	[illegible]	[illegible]	[illegible]	[illegible]	七四・九四
倫敦金市	七七先令九便半	[illegible]	七七先令[illegible]	[illegible]	[illegible]	[illegible]
倫敦大條近期	卅便一八七五	[illegible]	[illegible]	[illegible]	卅便一八七五	[illegible]
倫敦大條遠期	卅便二五	[illegible]	[illegible]	[illegible]	卅便一八七五	[illegible]
十月期倫敦麥	五先四便二五	[illegible]	[illegible]	五先三便半	[illegible]	[illegible]
十月期倫敦棉	六・一五	[illegible]	[illegible]	六・一五	[illegible]	[illegible]
十月期條皮賣價	五・九三七五	[illegible]	[illegible]	[illegible]	五・八七五	[illegible]
九月期條皮買價	[illegible]	[illegible]	[illegible]	[illegible]	[illegible]	[illegible]

大條近期仍未動
遠期縮〇六二五

◎倫敦七日路透電、今日此間大條銀價、近期仍未動、價二十便士一八七五、遠期較昨縮〇六二五、價亦二十便士一八七五、又電今午後二時、倫敦對紐約匯價如下、金一鎊合美金四元九角六分三一二五、美金一元合英金四先令〇二五七

港幣暴漲

◎香港七日中央社電、港幣暴漲、財廳擬設法制止、以免擾亂金融、

冀省對劉案
懸賞五千元緝凶
逮捕嫌疑百餘名
先後開釋一部分

◎天津七日中央社電、灤縣劉案發生後、逮捕嫌疑者達百餘名、玆又先後開釋一部分、省府方面在該案發生後、派陳東昇赴灤調查、津沽保安司令部亦派參謀處長蔣紀祠前往協助、並督飭軍警嚴密緝凶、

◎保定七日中央社電、商震七日兩電殷汝耕、對劉佐周被刺事懸賞五千元緝凶、並發治喪費二千元、另電灤縣保安第三總隊副隊長李鳳雲、略謂劉佐周遭狙擊殞命、遺缺着該副隊長代理、

◎北平七日中央社電、劉佐周被刺案、各方均甚注意、政整會參議任居建、奉派赴灤、會同殷汝耕調查後、眞相如何、此間尙未據報、在灤獲嫌疑犯多名、刻正鞠訊中、殷六日抵津、擬七日再赴唐、來平期未定

◎南京七日電、京中七日接津六日晚電云、冀第一保安隊總隊長劉佐周被刺案、各方傳說不一、據確息、劉佐周任總隊長後、有數年、時在灤州唐山間辦理毒案甚多、不免引起不肖份子反感、此次被刺、顯與毒案有關、

◎東京七日電通電、陸軍中央部、以灤州事件裏面的眞相尙未明白、故未決定態度、目下信賴天津駐屯軍機宜的措置、

商震到平轉津

◎保定七日中央社電、商震七日午十二時四十五分偕范澤山李俠青乘四十二次車附掛包車赴平、據商在站語中央社記者、抵平後、擬即晚赴津、此行赴津、係辦理保安部公務、並處理劉佐周案、約四五日可返、

◎北平七日電、商震七日下午六時零五分由保來平、下車後、即往謁王克敏、報告省政、據談、劉佐周案內幕不詳、現已懸賞五千元嚴緝凶手、戰區匪氛近甚熾、已飭特警堵剿云、商於抵平後即謁王克敏、當晚八時一刻赴津、

◎保定七日電、省府嚴緝刺劉佐周凶犯、電令六日已發出、並派參議陳東昇等三人赴出事地點調查、現已出發、

◎天津七日電、商震七日晚十一時由平來津、處理津沽保安司令部各項要務、並定十五日下午七時與程克合設宴爲日駐軍梅津司令餞別、

高橋由晉返平
談劉佐周案駐津日軍正調查中

◎北平七日中央社電、高橋七日晨六時半由晉返平、下午謁王克敏、據談、余赴晉、過保時曾訪商震、有所晤談、在幷晤閻錫山、無特殊任務、閻對華北情形亦頗明瞭、晉煤產頗豐、惜交通阻塞、運輸不便、致難發展、無煙煤在晉每噸僅售四元、運至平津即售十餘元、如至京滬則售價更高、因此晉省有亟須發達工業之必要、冀省棉產頗豐、應注意農業之改良、倘如此做去、則中日貿易將益形發達、劉佐周案詳情未悉、刻正由津駐屯軍派員調查中、余不久擬赴津一行、但日期未定、

煙味好　價錢巧
金鼠
華成煙公司出品

各口土匪化整爲零

◎北平七日中央社電、長城各口土匪、仍出沒騷擾、佔踞洪山口之匪亦未退、據報、匪總數共千餘、化整爲零、每股約三五百不等、薊密專署除飭特警派隊分別痛擊外、並計劃圍剿辦法、

瓊斯仍未脫險

◎大連七日路透社電、此間今日得張垣消息、瓊斯將於星期六日在熱察邊界處釋放、

◎北平七日路透社電、瓊斯現仍無消息、所傳已被釋出一說、全無根據、綁匪時常遷移、致接洽頗感困難、據尙未證實之消息、綁匪態度轉强硬、已增多贖款數目、如此說果確、則察省所派之接洽員、刻猶仕與匪商榷中、中英當局、現竭力欲知瓊斯之所在、此間日武官高橋已電承德探詢一切、

◎北平七日路透社電、外間喧傳瓊斯脫險一節、此間未接確訊、査此項謠言所由來、乃因此間接有日人電訊、謂綁匪已將瓊斯開釋、但此電爲何人所發、何人收到、無人能言之、據半官性質某華人通訊社消息、秦德純今晨照會英大使署、謂瓊斯已恢復自由、探諸英大使署、此說完全不確、今晚秦親語數日前由匪窟釋出之穆勒博士、謂渠聞謠傳後、即向張垣探詢虛實、旋接覆電、知謠傳全屬子虛云、

蔣委長對中日外交仍本固有主張
蔣作賓抵京談
如日方誠意自當推誠相與
蔣作賓在京候汪下旬出國

◎南京七日電、蔣作賓七日語記者、本人出國兩年、此次返國、乘便赴川、將日朝野對中日問題態度、向蔣委員長報告、蔣對中日外交、仍本固有主張、始終如一、中間雖經冀察事件發生、並未改其初衷、認爲日方以誠意謀中日親善、我方自當推誠相與、並謂蔣近雖在川省指揮剿匪軍事、而對世界大勢及中日外交情形、極爲明晰、以中日毗鄰、關係尤爲重要、雙方更應互以誠懇態度商洽一切、余原擬赴青謁汪院長、旋由蔣處轉到汪電、謂兩週即可返京、命余在京等候、現俟晤汪後回任、約本月下旬可出國、蔣使末述川剿匪軍事順利、匪部短期可殲、川省軍民財均統一、一切均趨入正軌、

龍岩腺性鼠疫猖獗

◎福州七日中央社電、龍岩發生腺性鼠疫、勢甚猖獗、日死數十人、省府令駐閩西各縣民衆診療隊全數出發該縣療治、蔣鼎文亦由漳電請衛生署加派醫道精明醫師來閩、主持診務、

黃紹雄赴粵返桂
昨日由滬乘意輪南行
◇◇◇魏道明同輪離滬赴歐◇◇◇

浙江省政府主席黃紹雄氏於前日下午三時、乘自備汽車循滬杭公路離杭來滬、當晚七時到埠、昨晨十時、即驅車至楊樹浦招商北棧碼頭、登意郵康特凡第號輪、於十二時半啓椗離滬、黃氏本人於臨行前對記者稱、此次不過返廣西原籍一行云云、又前司法行政部長魏道明、亦於昨午乘康脫凡第號輪離滬、魏此行係赴歐、三四月後即返國云、

蘇魯間股匪朱占奎等鎗決

◎濟南七日電、蘇魯間股匪朱占奎率三十人投誠、仍不法、七日晨在濟寧全數槍決、

痰敵　片與露兩種分
止咳平氣　清理肺熱
潤喉補肺　化除積痰
（片）大瓶二元　小瓶一元
（露）每瓶一元半
上海四馬路　中西大藥房發行

新法無痛治痔　痔科專醫　黃渭南
上海痔瘡療院啓

青島籃球訓練記

（李震中）

全國體育協會爲參加明年在德舉行之世運會、故有暑訓會之舉、場所假華北唯一避暑地之青島、較平津風涼多矣。

此次所練訓項目、爲田徑賽及籃球二項、田徑賽教練由德聘來之拉德威克、關於他的一切訓練方法、已經報上登載過了、現在我再來給關心籃球的同志們報告一下、我們籃球在青的訓練方法、

我們的教練是全國籃球專家董守義先生及舒鴻先生、他們倆位過去的歷史、不須我再來說了、恐怕只要玩過籃球的人、是沒有不知道他的吧、

我們在這極短的訓練期內、除星期日休假外、可說是每天必須要練習的、練習時間是每日下午四時半至六時、我們共有二十四個人、分爲兩邊、由董舒兩位先生分別指導、兩邊同採一種方法、在開始的幾個星期內、是完全練習基本動作、基本動作爲籃球中的根本問題、如果基本動作不純熟、那麼技術上既無進步、聯絡上更談不到了、基本動作分爲傳球・拍球・接球・擲籃・轉身等、傳球又分雙手胸前傳球・單手肩上傳球・雙手肩上傳球・頂上傳球・腹前傳球・鈎手傳球等、接球分接低球・高球・落地球等、

傳球及接球實習法如下圖、

圖解、

每組由第一名傳起、傳至對面第二名、再由圖上所規定的線傳下去、至末名止、然後再由末名按原線傳至第一名、就這樣的依次傳法、至指導喚停時爲止、

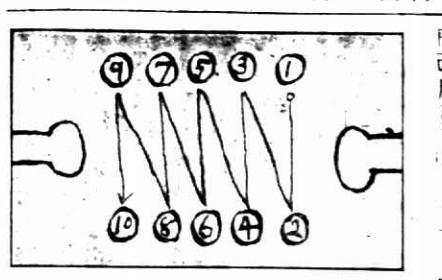

我們就這樣的訓練了有三個星期的時候、當每日上午無事時、就召集隊員開討論會、也由董舒兩位先生輪流授課、現在我先把董先生所講的抄錄下來報告大家、

董先生說、現在的籃球進步、是非常的迅速、例如在從前防守法是用五人聯合防守的、可是現在已改用Man to man了、因爲從前防守法、是很容易被對方攻破的、現在Man to man牠的方法、是要你找到一個對象、例如鋒對衛、衛對衛、鋒對鋒等、最好以身高者找身高的、身短者找身短者爲最佳、同時還要你注意到對方有何缺點、勿使對方得一步之機會才好、

董先生又說、現在的進攻法與從前也不相同了、就以第十屆遠東運動會來作比例、我國敗於菲島最大原因、也就是進攻不及菲島之快急、從菲人的進攻法、就可一看出來、是有相當的訓練了、他們的快可說比我國勝強十分之四五的樣子、那麼比較起來、可想而知我國是如何了、

他又繼續的講、我們現在所要練習的進攻法、就是前鋒急攻、牠的攻法可以分爲二個、

第一是由左面進攻、當左後衛接到球的時候、急傳一左前鋒、再由左前鋒傳至右前鋒所跑之地點、然後再由右鋒傳至中鋒所跑之地點、中鋒或投籃、或再傳於左鋒投籃均可、如圖一

第二是由右面進攻、當右後衛把球接到時、急傳右前鋒、再由右前鋒傳至左前鋒所跑之地點、然後再由左前鋒傳至中鋒所跑之地點、中鋒或投籃、或再傳於右鋒投籃均可、如圖二

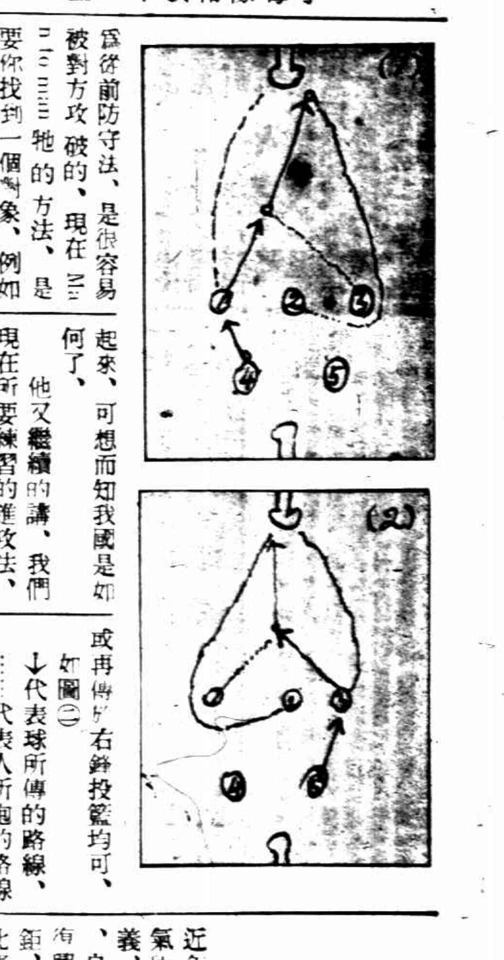

↓代表球所傳的路線、……代表人所跑的路線、

董先生講到這裏、恰好下課、於是我們也回飯廳吃飯去了、

當天下午我們就在山大籃球場實地練習、講的急攻法了、結果是很好的、而且還很快、不過就是三個前鋒已經累得不像樣子了、我想練習幾天也就好一點了、寫至此、已到練習時間、只好住筆、容日再報告他種訓練方法、以資參考、（八月・二日下午三時寫於青島山大宿舍內、）

中華書局 出版新書

育兒心理學

吳廉銘譯　一冊　九角

Ada Hart Arlitt: The Child from One to Six

本書是專爲幼稚教師和有心做好父母的人而寫的。全書十二章，分述情願的服從，訓練責罰和獎賞，好習慣和壞習慣，睡眠休息和排洩的習慣，吃的習慣，發躁脾氣和爭吵，兒童的恐懼，控制情緒的訓練，兒童的想像，兒童怎樣思想，學齡前兒童的玩具遊戲和工作，怎樣用錢等諸問題。本書的優點，在於多用實例來說明。

太平天國史

〔中華百科叢書〕　吳繩海編　一冊　六角

關於太平天國革命史的著作，近年來所出各書的內容，似多偏於事實的經過，忽略了本質上的研究。作者有鑒於此，所以將牠的經過情形略述梗概外，餘均就其本質上加以深切的探討，可作更進一步研究的南針。

商務印書館 本週新書一覽

日期	書名	著者	定價
八月五日	國內匯兌及押匯業務（銀行學會實務叢書）	周仰汶著	一元二角
	歐美公務員制（百科小叢書）	張雲伏著	四角
	兒童手冊	徐應昶　趙景源編	六角
八月六日	算學導論（算學小叢書）	A. N. Whitehead著　徐騄知譯	四角
	藝舟雙楫（國學基本叢書）	清包世臣著	二角五分
八月七日	比利時短篇小說集（世界文學名著）	C. Bruysse等著　嚴望舒選譯	五角五分
	化學基礎	永海佐一郎著　郭輝南譯	四角五分
八月八日	二晏及其詞（國學小叢書）	宛敏灝著	七角
	斯賓挪莎（百科小叢書）	Hoffding著　彭基相譯	一角五分
八月九日	校讎學史（國學小叢書）	蔣元卿著	五角五分
	氮素固定工業概論（工學小叢書）	蔣拱辰編譯	二角
八月十日	化學故事（百科小叢書）	益田苦夏著　郭振乾　華篤梅譯	五角五分
	食用菌栽培法（農學小叢書）	史公山著	四角

通信現購　通信現購本館出版各書　收郵不寄費　其託各地中國銀行　交通銀行　浙江興業銀行　上海金城銀行　匯款向上海發行所購書者并免收匯費　另印簡章備索

540

上海中華足球隊南征日記（二）

（遠）

七月十六日

由於思敬介函，認識了巴城新報的經理張君貲花，陪同記者到水族館參觀，奇魚怪蟹，不下數百餘種，其中尤以大龜（約尺半）及知母角較爲稀罕，餘者也是國內所鮮見的，出了水族館又到巴城砲台（係昔荷人建築距今四百餘年），和舊海口岸，均帶着供人憑吊的古色，最末到他的報館，是三層的大樓，面積很不小，在該地有二十五年的悠久歷史，看看編輯部，全都埋頭苦幹，印刷部手民們忙個不住，攝影經理等部亦均流覽，併且他招待的極爲周到，時至十一時，記者遂向他謝辭。下午二時半離了巴城，經過了四小時的火車，（無煤用木棍作燃料）七時抵達井里汶（Cheribon）旅社裝潢準備明天厮殺。

十七日

下午四時半，與汶直北聯隊賽於井里汶球場，觀者約有三千餘人，裁判員荷人某君很笛一鳴，開始角逐，中華白上衣藍短褲，聯隊白短褲紅上衣，各個雄糾糾氣昂昂戰場之上，各不相讓，你搶我奪，煞是好看，中華幾度衝鋒均失之，義臣家球，疲於奔馳。致絕佳機會，一一付之流水反被敵方右翼乘虛而入，得球遙送中華門前，阿亨托出不遠，遂被左翼猛射中鵠，一比○聯隊佔先，上半時出場人員

徐亨　李寳　江善敬　梁樹棠　梁禮安　朱成柱　劉季良　孫錦順　何[illegible]　曹桂成

軍師衛之，見上半時失利，欲思報復，必須變更戰略，下半時戰將是這樣配分的：

徐亨　李寳　江善敬　梁樹棠　梁禮安　朱成柱　[illegible]　孫錦順　何[illegible]　曹桂成

樣榛時間後，雙方繼續作戰，中華果然漸有起色，桂成阿姜均有數度美妙傳中敵方腹地，屢見中華足跡，雖未見功，可是敵方後衛，不寒而慄，賽約念分鐘時，成桂踢一大脚，適落敵方門前，中華蜂擁齊上，敵守門員起出撲救，球神竟自引入網，一比一平分天下，斯時中華氣焰轉旺，樹棠得球與阿姜，懷抱阿斗，連闖三關，交給桂成，馬到成功，二比一後來居上，時不過距完場尚有十分鐘耳，聯隊雖力圖掙扎，怎奈笛聲長鳴，時不待我，勝利歸中華。（明日續登）

孫麟方發起 許承基等表演賑水災

日期已定下星期二在中國網球會 惻隱之心人皆有之奈何坐視不救

▼……我國出席台維斯杯網球選手許承基及晉理卡爾生、因鑒陳水浩之約、定於本日下午四時在海格路二五七號網球會舉行小規模之表演賽、邱飛海及史煎克作陪、茲探錄其比賽秩序如下、

許承基對卡爾生（公證人陶照體）

邱飛海對史煎克（公證人顧麟瑞）

許承基對卡爾生

▼……星期六及星期日　許氏尊尚在中國網球會作表演賽、許氏定十五日（星期二）假中國網球會作賑濟水災網球表演大會、查十三日之賽、係由孫麟方發起、孫爲留德網球健將、今歲因患心臟病、久未執拍、但氏對於此道極爲關心、最近有鑒於全國網球協會之議、[illegible]爲水災嚴重、而上海方面對於賑災殊少表示、茲乘許承基返滬之便、係氏與杜會長吳醒亞、及中國網球會主人譚敬、及許承基・林寶華等蒞商此事、各人均表贊助、日期即定十五日、參加表演者爲許林邱蕭[illegible]及卡爾生等五人、所收券資全部直交賑災委員會、所有一切開支、均由吳徐譚君等捐助云、

今日在融園小試其技

上海電報局籌設 全運會臨時收報處

局內並添設報費股

本屆全國運動大會、決定十月十日在本市市中心區舉行開幕、交通部上海電報局爲便利全運大會各項消息紀錄及交際電報之來往、特在市中心區設立臨時收報處、業已進行籌備、全運會開幕前即可開始收報、又該局營業課新成立報費股、專司辦理來往各報之登記及本埠千餘戶記帳發報之報單事宜、由委派左寶讀爲主任、將來人僑局內事權統一報務工作效率、且有便利外界對電報上之詢問、其爲周捷云、

田徑春秋（五）

薛學海

㈢東瀛雜誌

近年以來、世變日亟、風氣所鼓、卽業餘運動之定義、亦與疇昔異其趣、醬寫有興與夫國家榮譽至大且鉅、故業餘運動員之參加比賽、實爲愛國之心所驅策、非祇爲愛好運動而已也、今夫德之立場、前已言之、無勞甄敘、至於意大利之見解、絕屬新穎、吾人不可不知也、夫莫索利尼神明強固、瓌奇人也、嘗揚言於衆曰、「意大利全國之選手乎、雄風灝氣在爾躬、天之歷數在吾邦、鞭弭豪氣、出而從事、不屈不撓、乃鍊乃鑠、共肅裸將、烜耀斯世、此德不沬、我心載慰、吁嗟乎、邦家之光榮繫於諸君、肌肉與靈魂、諸君之儘何、不爲不重矣、必懷負石赴河之義、方爲勝任也、」赫哉壯乎、寥寥數語可折鹿角、其辭鯨鯨而英多、其意悾悾而急切、勗以丹霄之償、宏以青冥之期、莫氏慨乎言之、實爲意國體育復興之關鍵、故□屆亞會意國競一躍而居亞申、貝加利以無名之輩榮膺千五○○米冠軍之選、皆由莫氏指揮風雲多方激勵所致也、今夫意人之奮袂攘衽、以豪邁卓犖勝、日人則反是、蓋其部勒森嚴、以沈密練嚴勝、然而風格雖殊、旨趣則一、無非振興體育、倚爲霸國之資耳、最足以資吾人之效法、故擬□而言之、以供體育界之參考焉、噫嘻、晁錯有言、以大爲小、以強爲弱、在俛仰之間耳、言念及此、未嘗不拊心而歎息也、

青島 體人雜寫

符保盧除名未成事實 郝更生脫險得慶更生

青島此次全國體協舉辦的一大事會、[illegible]訓練講師[illegible]、今就所知列逐如下、

符保盧　首先應提到符保盧被除名的事、因爲[illegible]、[illegible]

郝更生　不幸之幸的教部督學郝更生氏、[illegible]

彭永馨　神前將大彭、是訓練會裏比較最安[illegible]的一人、他對於技術抱著苦幹的精神、所以在短少訓練的時候、有幸步的表現、而他在努力練習之暇、尚爲南北各報撰稿、文武全才、是他的特長、

馬約翰　在體育界裏、除了張伯苓外、馬約翰氏可算是一位長者、大家對於他却是格外的尊敬、這次馬氏來青、是單人來的、據說是很難得的事、[illegible]

張齡佳　十數老將張齡佳、他來青島的[illegible]、[illegible]

董守義　董氏担任訓練籃球選手的重任、可是[illegible]

劉長春　他是無人不知無人不曉的一位運動傑出人才、正是[illegible]

沈嗣良　沈氏是這次三大集會的主腦人物、同時他又兼了本屆全運會的幹事、所以他飛來飛去的特別忙、[illegible]

舒鴻　舒氏與董守義氏分任了訓練籃球選手的責任、[illegible]

楊亨華來滬

南國水上健兒

▲大南寒北楊史有名成績甲全國

▲本屆國際賽或可爲中華隊効勞

南國水上健兒楊亨華、現肄業廣州中大、與其兄楊亨弟地華、均以游泳鳴於時、[illegible]、特北來觀光、已於二日晨抵[illegible]、國光社記者、[illegible]、[illegible]、曾被選爲第九屆及第十屆遠東運動會代表、[illegible]、本屆國際游泳賽中華隊選手[illegible]、[illegible]楊來滬、以[illegible]、有爲中華隊効勞之機會、[illegible]、[illegible]有鉤名之可能云、

國際游泳賽 中華隊人選已定

今晚在西青練習

中華游泳委員會下午在鄭脫摩開會、出席者俞斌祺・李榮棠・凌希陶・彭三美・黎日新・周家騏（書記）、由彭三美任主席、對於選舉成績慎重審查選定左列十四名爲本屆出席上海國際游泳比賽代表、定於今晚七時五十五分假西青會游泳池舉行練習、希自備泳衣、倘有楊亨華未及參加泳選賽、今晚准予入池測驗成績、以定去取、茲將選手名單如下、

陳玉泉　許守強　[illegible]　[illegible]　溫敬令　周瑞琴　[illegible]　張榮光　侯新聲　[illegible]　[illegible]　[illegible]　張雲

蘇省全運會場

▼……不日建築司令台

蘇省全運會場[illegible]、距今僅有一月、惟大會所在地之省立公共體育場、對於司令台、向係因陋就簡、當時落差、殊爲大會減色、本年四屆省運會開幕前籌備會議時、曾議決呈請省府撥款建築、現悉已由倪玉記營造廠設計繪圖建築、地址：網球場南首、位置向南背北、正台分四級、左右各列側台、台前裝鐵欄一道、全部用水泥鋼骨建築、一俟估價呈請核准、即可興工、

業餘網球

▲昨賽結果

組	賽	成績
健	包鶴鳴對關頌九	六比二 六比三
興	網仔對陳仲康	六比二 六比三
賽	平實對方維仁	二比六 六比三
網	何宏浩勝杜朝斌	七比五 六比一

▲明日秩序

組	賽者	時間
健	包鶴鳴對關頌九	十午五時
樂	張得恭對蔣敵	六時
健	顧錫森對在逍南	六時
多	黃思獨對羅民尊	下午五時
賽	網煥章對魏飛	六時

楊秀瓊等啓程赴廈

◎香港十日電、楊秀瓊秀珍及其母與弟暨陳[illegible]、陳禹傳、方亦宇、伍舜央陳玉輝等七日下午五時乘太古太原輪赴廈主持十二日鼓浪嶼體育會游泳池開幕禮、

國喬盃賽

本週四場比賽

國喬盃小球結束在即各球隊仍有幾個延期賽、致本週僅有四場球賽、唱呼與青輪容兩隊於下星期二補賽、秩序如後、

星期		時間	裁判員
星期六	寧楊良華A	二時十分	劉恪
	三友良華B	四時卅分	謝桂鏗
星期日	良華B三友	八時廿分	周智
	月光友聲	九時卅分	黃炳星
下星期二	良華B唱呼	四時卅分	王伯勇
	穿楊良華A	五時四十分	黃炳星
	青孤軍	二時廿分	謝桂鏗

群華小球競賽

本週秩序

星期六（十日）

申西對申隊（華）一時三十分

强光小球

本週秩序

八月十日（星期六）

賽隊名	時間	組別
駿驥對申光	三時起	青年
彰輝對公	四時十五分	青年
藍□對幼友	五時二十分	健兒

八月十一日（星期日）

賽隊名	時間	組別
壽公對□北	八時起	健兒
市星乙對□毓	九時十分	青年
市星□對強光	十時二十分	青年
申光□強光	二時起	青年
幼友對壽公	三時十分	健兒
强光B對進德	四時二十分	青年

本星期日秩序

隊	時間	性質	裁判員
新星□新生	七時四十分	複賽	[illegible]
北□對飛公	九時十分	表演	鄭光亮
逸田對外虹	十時四十分	複賽	張元仁

厚權杯足球賽

四雄隊在中獻技 日看誰獲決賽權

厚權杯夏令足球賽、自開始以來、[illegible]二月、各隊本提倡夏令足球、精神甚佳、故進行順利、本週[illegible]於複賽、決賽、結束、現在複賽勝者、爲南星・新生・逸明・外虹・四隊、實力各有其長、難保決賽誰、殊難預料、屆時能爭虎[illegible]、劇烈難免、但望各球員以正當[illegible]技上努力馳能、不可作越軌舉動、有違反運動精神等事發生、各隊隊長須嚴加注意爲要、

昨日比賽結果

强□勝白峰	二比○
芳勝萤光	八比一
藍隊勝彰輝	二比一

星期日（十一日）

海關對鐵鷹（球）	二時三十分
西一對仁義（會）	三時三十分
畔泰對老爺（華）	四時一十分
興泰對礼義（華）	五時二十分
鐵星A對藍峰（健兒）	上午七時卅分
先施對申西（華）	八時卅分
厦□C對神九（球）	九時卅分
唱呼對星峰（華）	十時卅分
協華對萤光（會）	下午一時卅分
廣彰對健氏（球）	二時卅分
光綠對申隊（華）	三時卅分
亨利對孫安（青年）	四時卅分
九隊對偽□B（華）	五時卅分

東南西北

滬北　體育會、為地諸熱心同志所組織、迄今三載、成績優良、嚮定曾參加雲飛杯等各□比賽、激後冠亞軍、歸內名數會□、赴外埠經營、成敗傳聞、去冬大部份會員□返里、致業凋兮、乃重振旗鼓、由春迄今、中頭苦練、球藝已臻上乘、友誼賽不下數十次、從未敗北、刻□踪遍在即、爲[illegible]起見、歡迎各□所函比賽、並擬三屆徵求會員、詳章手[illegible]滬東北蔡民教試驗區滬北體育會、

良華　A小球隊、本星期四下午六時在良華球場作練習、下列隊員、均須出席、李世明・周智・王伯勇・周光中・顧尚勳・吳鑫祥・萬家華・曹秋亭・丁□成・賈季良・許文傘・吳炳浩・徐志豪・□田・賈幼良、

申隊　各隊員公鑒、本星期五（明日）下午五時與西報隊作友誼比賽於麥根路舞前□場、希各隊員準時到場勿誤、

春光　小球隊、本星期日（十一）上午十時與健星小球隊作友誼賽於洋涇中學球場、各球員均希按時出席爲荷、

孤軍　小球隊、今日下午五時三刻、應懇親隊之約、明日下午六時、與血魂隊作友誼賽於閘北群聯球場、歡迎各界函約比賽、通訊處江西路二〇九號工部局捐務處王金鑫、

虹青　小球隊、爲虹口熱心體育業餘者所組織、於昨日假會所開成立會、當選出隊長、書記、現正□練習、以備參加其他公賽、並歡迎各隊函約比賽、通訊處、虹口梧州路大有里五十九號王文寶收、

定十八結束

訓練與講習兩會

唐寶堃因母病返津

青島七日電、講習會定十七日考試、十八日結束、訓練會定最後測驗後、亦提前於十八日與講習會學員舉行閉幕式、王正廷・沈嗣良等均在青準備參加、唐寶堃因母病返津、郝更生[illegible]、王家楨亦由青返京、

今日遊覽黃家花園

並在園內舉行討論會

田徑訓練營選手 希選手準時集合出發

本市田徑訓練營爲諸選手過慕幾[illegible]、及調和生活起見、定於今日上午九時由王復旦率領前往遊覽、並於園內舉行討論會、又有遊戲以助餘興、車輛由營完全供給、務望各選手準時到營、集合出發、以資同樂云、（上海社）

本市國術器械預選

錄取男十二名女二名

本市全國運動大會上海市國術選手器械預選、業於日前（四日）在市國術館舉行、計共報名參加男女選手七十六人、由[illegible]、[illegible]、[illegible]、[illegible]男子第一次表演取十人、第二次複演二十八人中取十二名、[illegible]・[illegible]・[illegible]・[illegible]、女子[illegible]、[illegible]、定於八月十八日正式舉行[illegible]、定於八月十一日上午八時在大吉路市[illegible]舉行[illegible]、

宋君復　宋君名義上是訓練會的教務主任、但實際上三大集會的事務、都免不了要找他接洽、而他的寓所裏、因爲來的人過多、實雙成了臨[illegible]的辦事處、[illegible]、[illegible]客廳裏、[illegible]、[illegible]

有幾公開比賽、使島上人士有眼福、不過日期沒有定、

喬蓬仙　喬氏是體育會的事務主任、他的職務比較是最煩忙的、可是因爲人多的緣故、他整然忙的中午飯都不得吃、而一般學員裏還有那不肯原諒人的、總是吹毛求疵的找算他、今天吳蘊瑞[illegible]一位學員因語言不和、抓起桌上飯盤來、要打他、氣的老喬要結賬幡目辭職不幹、（待續）

兩江女體師昨日慶宴 馬相伯九六晉壽

馬氏沉痛演說一小時 勸國人注重體育運動

丹徒馬相伯氏、爲我國碩果僅存之耆老、平日對於辦理教育事業、不遺餘力、上海震旦・復旦大學、皆爲其手創、馬老對於女子教育、更熱心贊助、自任兩江女子體育師範學校董事長、已二十五載於茲、本年適逢馬老九十六歲高齡、曾上諸門人故舊已先後爲之祝嘏、兩江校長陸禮華女史、亦自南往晉謁、特於昨日正午假徐家匯土山灣樂善堂、率同校中教職員及學生爲之祝嘏、[illegible]、[illegible]、[illegible]、[illegible]、[illegible]

兩江爲馬相伯九六晉壽留影（靜山）

標金暴跌後反動亦烈
大戶復進 結果回漲十三元一角

昨（八月七日）標金市況、再度激漲、復出九百元外、同業人心、頗見寧靜、後以趨勢低落、中日間買戶、都復傾進、致市價由低而高、最高九百〇四元一角、最低八百八十七元、相差十七元有奇、結果回漲十三元一角、

上午
九月份開盤爲八百九十一元、計二角、預售者多、時有出入、後因大戶進、漲至九百元外、午收九百〇一元八角、

英金
早開前緊〇六二五、計現貨一先令六辨士二五、結果各月均呈平穩、

美金
早開前緊一八七五、計現貨卅七元三一二五、後因各行吸進、市況稍緊、結果計現貨卅七元、九月份卅六元八七五、

◇海外金市 倫敦金價七鎊〇九便士、跌一便士、

◇金業交易所
九月期 上午開盤 八百九十一元八角 最高九百〇二元八角 最低八百八十七元八角 上午收盤九百〇一元八角

◇銀樓飾金
大同行掛出 九十五元 收進八十九元

外匯明長暗縮
英行購意頗濃

昨（八月七日）外匯市況、開盤長後、中途稍有趨緊、終呈易緊難鬆之勢、交易頗旺、華商扒塞不一、西商沙遜稍出、國華花旗日行均售、麥加利花旗匯豐等行買意甚濃、其餘各行出納參差、花旗會套進現貨美金、計美金卅七元〇六二五、出英金一先令六辨士〇六二五、

◇上午收盤

英匯	一先令六辨士二五
美匯	卅七元〇六二五

中央銀行掛牌 八月七日

上午十時公佈	
英金	一先令六辨士五六二五

匯豐掛牌

英匯	一先令六辨士
美匯	三十七元三七五

債市漲多跌少
大戶進散戶出 市價疲而復興

昨八月七日、華商證券交易所、市面反覆漲跌、蓋以時局關係、人心未定、二十一號關稅庫券、七十餘元、結果各債市價、漲多跌少、

◎華商證券交易所

八月			
九月			

紗市反動回漲

昨（七日）標紗市況、因金價堅昂、大戶空頭抵進、多頭加碼、市價逐步上漲、計全日漲一元八角至一元二角、後市因空頭繼續補進、市價易反動、計賣出者有潮漲之趨勢、

◎紗布交易所

八月			
九月			
十月			
十一月			
十二月			
一月			

棉市回漲

昨（七日）標花市況、因海外棉市堅穩、金價向學、多頭略有買進、市價逐漸回漲、計全日共漲一角至二角五分、

現棉

現紗交貨仍呆	

銀洋錢市

錢洋行市 早市 二角二五 午市 二角二五

◎上海票據交換所告

昨日票據交換總數共計銀圓一千七十四萬六千八百二十五元〇四分、

標粉仍趨下遊
期麥近疲遠俏

昨日粉市、開盤各月、均呈疲態、後以麥價堅定、遠期稍俏、

◎上海麵粉交易所

八月					
九月					
十月					
十一月					
十二月					
一月					

◎雜糧油餅交易所

八月		
九月		
十月		
十一月		
十二月		
一月		

▲滬南米市

昨日滬南米船來源二十餘號、交易不振、白粳有降、市價平定、

◎海外棉花專電彙集

◎麥市收穫受損

芝加哥六日電、麥市先因衰尼河流域、收穫受損、後因多頭了結而跌、

坎拿大麥電		
芝加哥麥電		
利物浦麥電		

招商局船期廣告

船名	船期
江華	快輪准於八月八日星期四晚開往漢口沿途各埠
建國	快輪准於八月十二日星期一晚開往漢口沿途各埠
新江天	快輪准於八月八日星期四下午五時開往寧波 本局電話八三六〇
海晏	快輪准於八月十四日開往溫州
新豐	快輪准於八月十日開往威海衛煙台天津
安興	快輪准於八月十日星期六上午九時開往汕頭香港廣州
海亨	快輪准於八月十一日開往青島
新銘	快輪准於八月十三日星期二上午九時開往青島煙台天津
海元	快輪准於八月十四日星期三上午十時開往汕頭香港廣州
新天	快輪准於八月十日星期六下午五時開往寧波

銀價始終穩定
中間僅有一日略有變動
因美沉默令人無從捉摸
自七月十五日以來

◎倫敦六日哈瓦斯社電、自七月十五日以來、銀價始終穩定、均爲每盎斯二十便士一八七五、中間僅有一日略有變動、因此市方面人士、均欲一知此每盎斯二十便士一八七五之銀價、究竟尚能維持幾許時日、按此次銀價之屹立不動、係在月前銀市發生劇烈變動之後、其時銀價岌岌可危、將有一落千丈之勢、幸得美國政府以敏捷手段、大量購進、始得挽回狂瀾、但自彼時起、銀價即呆滯不動、目下美國方面、購買有限、其目的僅在使銀市穩定於現在價格而已、若干方面人士、對於美國繼續購買銀貨之可能性、表示懷疑、蓋因該國負責人士、既未有鼓勵投機界購進之表示、亦未有其他之聲明、始終緘默、殊令人無從捉摸也、

英代表定星期六日 起程來華調查經濟狀況
取道加拿大先赴日本 當在九月中旬抵滬

◎倫敦六日國民社電、英國政府首席經濟顧問黎樂施爵士、最近被派赴華調查經濟狀況、今日得悉黎氏將於星期六起程、取道加拿大之奎北克、而赴遠東、與彼同行者有賀伯起與羅傑斯二氏、爲英國財部及國家銀行之高級要員、三氏行經加拿大後、將於八月二十二日在溫哥華搭亞細亞皇后號先往日本、謁見日本政府當局、討論國際對華借款日本方面之態度、據目前之計劃、三氏當在九月中旬抵滬、調查團中某氏今日向美聯社稱數星期來外間流言雖多、惟彼等不擬前往紐約或華盛頓云、但據傳說、黎樂施氏最近曾與現在此間之美國財界聞人摩根會晤、彼等或曾論及英美合作對華借款之事、該團赴華之後、賀伯起氏將留華充任英國使館財政顧問、而黎樂施及羅傑斯二氏則約將在華逗留數月云、

工商業信用借欵 申請者應注意說明書
申請各案將提委員會決定

本埠訊、工商業貸款審查委員會、自開始辦理信用小借款、一周以來、接到申請書在廿件左右、現正從事調查審核、將於本星期內舉行委員會、提出決定貸放、惟申請人方面、雖經該會託由市商會隨同申請書表發給說明書、但申請人大都未加注意、以致不如手續、錯誤雜出、復有多家紛紛以電話向該會詢問、雖經該會辦事人員逐一解答、但電話中答復、難期詳盡、仍不免錯誤、茲爲一般申請貸款廠商普遍明瞭手續起見、特將該項申請貸款說明書、重誌於左、

說明書

上海工商業貸款審查委員會信用小借款說明、（一）款額五百萬元整、（二）請求信用借款以製造國貨之工廠及國貨之商號及運輸國貨出口者爲限、（三）上項信用借款爲便工商業者起見、其最高借款額數以五千元爲限、（四）上項信用借款、（甲）專爲維持生產之用、不能用以償還舊欠債務、（乙）不得用於投機事業及其他一切不正當之用、否則一經查出、本會將……

國府命令

◎國府七日令、茲制定職業介紹法公布之、此令、

甬縣長在滬 接洽圓滿

本埠華東社訊、寧波鄞縣縣長陳寶麟、爲甬市錢莊突起風潮後、深恐今後人心更形恐慌、特於日前偕甬市商會代表等來滬、向滬市甬幫銀行界溝通甬市錢業今後與銀行間之隔膜、以便發生錢潮時、可以應付裕如、頃陳氏等在滬接洽圓滿、已定今日回甬處理、

法勃萊斯脫港工人示威
反對減發工資一成
示威工人佈置障礙物 經憲兵驅散傷廿餘人

◎法國勃萊斯脫港七日哈瓦斯社電、此間兵工廠工人、因反對政府關於減政之代法律命令、特於昨日廠中發放上半月工資之時、舉行示威運動、結隊赴縣公署及海防局等處、肆行滋擾、直至午後六時餘、始行平息、茲悉昨晚又起紛擾、示威工人在海防局附近、佈置障礙物、卒爲海軍憲兵隊拒絕、迨晚間十一時、地方當局始將工人驅散、恢復街市治安、當時共有二十人受傷、計工人十三名、遊緝隊士兵五名、憲兵二名、均已送往海軍醫院療治、其中工人一名、因受傷過重、業於今晨殞命、

比利時多處瞥見 巨大流星飛過天空
自東徂西低與地平線齊 發綠色閃光中途分爲二

◎比利時京城七日哈瓦斯社電、比利時多處地方、於昨晚瞥見大流星飛過天空、在比國南部尤爲清晰、流星自東飛向西方、低與地面平線齊、發綠色閃光、飛至中途、即分裂爲二、按每歲值此際、天空輒易見流星、然罕有如此巨大者、故見者多嘖嘖稱異、

◎巴黎六日路透電、公務員及煤礦工人約二千名、今晚在此間街中舉行示威行動、反對減發工資百分之十、結果有許多人被捕、

◎法國哈瓦七日路透電、法國大西洋輪船張伯倫號、今日不能按期開往紐約、因船員決議反對減資一成也、

紹興箔舖被搗毀多家
箔工聚衆反對專賣

紹興訊、本邑箔舖業商工、因反對箔類統制專賣、六日晨起、各作坊實行封砠、萬餘箔工、停止工作、爲舖商後援、同研業男女工人、亦封桿罷工、又箔工方面、對於箔舖方面、參加專營公司之股份者、尤爲忿激、至本日（六日）晚七時許、集衆數千人、首趨大營東府廟前黃裕源箔舖、一擁入內、搗毀一空、旋又將箔舖業公會主席委員史幼祥住宅、（在城內團基巷）、及周興和、（槐花弄）壽亮記、（戒珠寺前）何聲記、（小梅園弄口）裘裕泰、（大井頭）趙萬源（草藐橋）等各箔舖、分別搗毀、另有一部份箔工、更擬搗毀北海橋黃衙弄內之箔類專營公司、爲駐於該公司門前之保安隊士阻止、有人以石塊擲擊、致隊士一人受傷、當即拘獲箔工章桂生一名、留置該公司內、旋即釋去、詎各箔工聞有人被捕、遂又集衆多人、欲闖衛人公司、奪取被捕之人、經縣長賀揚靈、保安第三大隊長王志華、偕縣府孫秘書、第一公安局長鍾、馳往勸諭、並將被捕之人、早已釋出、合工人推代表二人、入公安局尋覓被捕之人不見、工人方信、王隊長賀縣長、又勸慰工人、允爲將要求各點、代呈省方、各工人方認滿意、紛紛散退、

絲及桐油出口激增

◎南京七日電、實部商業司長梁上棟談、我國絲及桐油運來出口激增、日趨活躍、桐油爲我特產、世界市場上需要較多、故易發達、惟絲業係一時變態、前途似不可樂觀、

有類交易所之盲賣
實部查禁

◎南京七日中央社電、滬五交易所、呈請政府取締非法商業買賣、頃悉實部已令滬社會局查禁一切有類交易所性質之買賣、以資整頓、

嚴禁非法賣買標金
實部令滬市社會局

◎南京七日電、滬各金交易所、呈請財政實業兩部、請嚴禁非法賣買標金案、實部已令滬市社會局嚴止並予取締、以安市面金融、

財部咨各省市府查照 取締未經核准銀行
最近註冊銀行調查

◎南京七日電、財政部頃將去歲十月起至本年六月底止核准註冊之銀行二十三家、列表咨各省市府查照、如有未經核准、擅自營業者、請即一律取締、以符法令、

◎南京七日電、自去歲十月起至本年六月底止、經財部核准註冊及換發營業執照之銀行如次、（南京）南京商業儲蓄銀行、（上海）墾業・上海國業・商業儲蓄・農商・大中・韓華・國信等銀行、偉中企業銀公司、泰和興銀號股份有限公司、（天津）發孚銀行、晉興號、（漢口）大孚商業儲蓄、漢口商業等銀行、同濟信託股份有限公司、（重慶）四川新業、四川建設、重慶中民等銀行、（浙江）杭州全浙商業銀行、興商業銀行、永嘉之溫州商業銀行、（福建）福州商合之福州商業銀行、（山西）太原□銀行、計二十三家、均爲股份有限公司組織、實收資本自五萬元至七百五十萬元不等、

倫敦外匯市場 對佛郎又發生恐慌
英運用大批平準金收買

◎倫敦七日路透社電、法國減政之命令、遭人反對、致布勒斯特發生騷擾、而巴黎與都龍二處亦起巷戰、前受貨幣恐慌之倫敦外匯市場、乃對於佛郎發生恐慌、近始恢復常狀之倫敦外匯市場、英國平準金因此不得不大批收買佛郎、投機家之意見、以爲法國減俸、如發生困難、則荷蘭將更不能實行減薪、荷蘭主張減低幣值者、今已實繁有徒、尤以羅特根地方爲甚、英國銀行家、現不以法國之騷擾爲慮、但恐蔓延既廣、或將使許多衆議員放棄緊縮政策耳、選舉時期將近、故此變化尤甚注意、今秋將爲賴伐爾總理最困難之時期、據許多人之意見、賴伐爾內閣之命運、將繫於赫理歐之舉動、赫氏因巴黎人士認爲法國政局中之主角也、

賑災公債 十日在滬抽籤

本埠新聞社訊、頃據新聞社記者向財部駐滬辦事處探悉、民國二十年發行之賑災公債第一期債票第十四次還本、已由財部規定於本年八月十日上午十時、在上海銀行業同業公會舉行抽籤、凡抽中各債票者、定於本月卅一日起、由各地中央中國交通三行二二號開始付款、不日即可發出布告張貼週知云、

浙金庫券 分四期發行

◎杭州七日電、浙六百萬金庫券、至遲十一月初開始發行、以一個月爲一期、每期發行一百五十萬、四期發完、在發行期間、與普通紙幣同樣通用、發行後六個月開始兌現、並指定以浙省全部賦稅、爲此券流動基金、

黃金流向荷銀行

◎阿姆士丹七日國民社電、據荷蘭銀行報告、最近荷蘭金銀恐慌時流出之黃金、現已開始流入、荷蘭銀行之庫存、於上星期中、已增二五・〇〇〇・〇〇〇荷幣、